EL DIARIO PALENTINO

egal: P-2-1958)
al: «El Diario-
El Día de Pa-
Mayor, 67
Concertado)

EL DIA DE PALENCIA

Director: JOSE MARIA RUIZ DE GOPEGUI Y SANTOYO

Teléfonos: Dirección y Redacción: 744822. Anuncios y Suscripciones: 74 04 17. Administración: 74 02 58
Mayor, 67
Apartado de Correos, 17

MIERCOLES
25
MAYO
1983

N.º REFUNDIDO
13.032
Fundado en
1882 y 1890

30 PESETAS

ORAN
egresó de
uinea Ecuatorial

a situación
s de
ena tranquilidad
ara los españoles

Página 17)

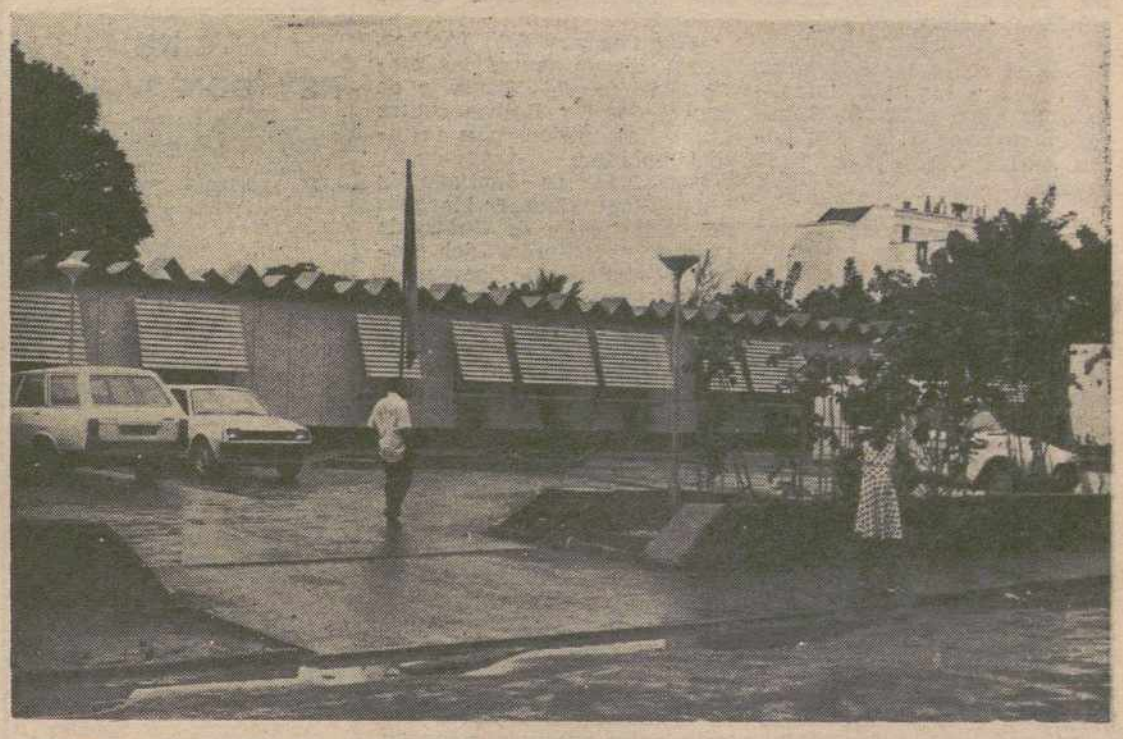

MADRID. — Fotografía de archivo de la sede de la embajada de España en Malabo, capital de la Guinea Ecuatorial, donde se encuentra refugiado el sargento ecuatoguineano Venancio Mico, cuya devolución exigen las autoridades guineanas como culpable de un delito de indisciplina militar. El ministro español de Asuntos Exteriores, Fernando Morán, estuvo ayer unas horas en Malabo a fin de examinar sobre el terreno la situación creada en Guinea Ecuatorial por los acontecimientos de los últimos días. — (Foto EFE)

uerzo en el Palacio de la Moncloa

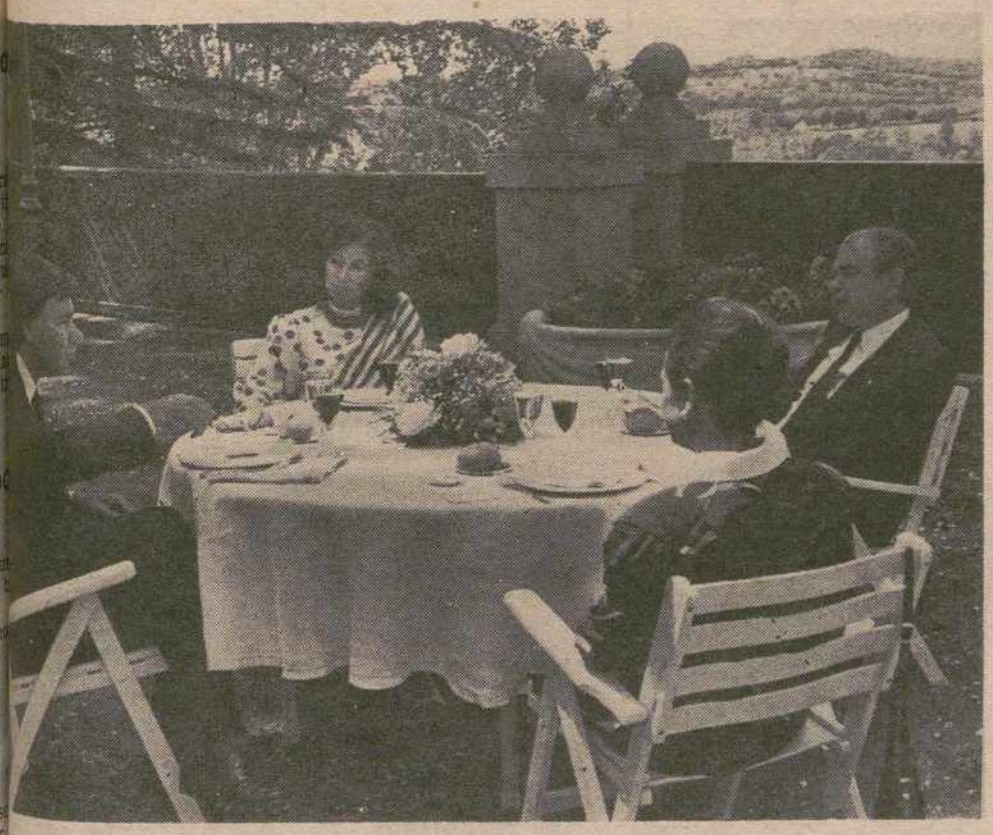

— El presidente del Gobierno, Felipe González, y el presidente de la Generali-
ti Pujol, acompañados de sus respectivas esposas, Carmen Romero y Marta Fe-
(de espaldas) durante el almuerzo que han celebrado ayer en los jardines del
de la Moncloa, tras asistir por la mañana a la inauguración de la exposición «Ca-
taluña en la España Moderna», en el Centro de Colón. — (Foto EFE)

EL SABADO SE ASIGNARAN LOS DIPUTADOS PROVINCIALES

Madrid, 25 (Efe). — Las juntas electorales provinciales asignarán el próximo sábado a los partidos judiciales el número de diputados que les corresponden de entre los integrantes de la respectiva Diputación provincial.

El reparto de diputados por partidos judiciales se hace de conformidad con la Ley Orgánica de 2 de marzo de este año por la que se modifican determinados artículos de la Ley de Elecciones Locales de 1978, cuya constitucionalidad fue cuestionada, y una vez que el Tribunal Constitucional se pronunció a favor de dicha Ley Orgánica.

El director general de Administración Local, Mariano Benítez de Lugo, confirmó a EFE la fecha de actuación de las juntas electorales provinciales sobre la cual hoy se pública en el Boletín Oficial del Estado un Real Decreto del Ministerio de Administración Territorial.

M.C.D.2022

Dietario

JUEVES, 26 MAYO 1983
Jesucristo, Sumo y Eterno Sacerdote

SANTORAL. — Santos: Felipe Neri, fundador; Eleuterio, papa; Zacarías, obispo; Simitrio, presbítero; Cuadrado, Felicísimo, Heraclio y Paulino, Prisco, Máxima y Montaño, mártires; María Ana de Jesús de Paredes, virgen; Albino, confesor; Berengario, mj.

—O—

Sale el sol a las 6.50 horas y se pone a las 21,34 horas.— Sale la luna a las 21,25 horas y se pone a las 6,43 horas. — Luna llena a las 20,48 horas.

—O—

REFRAN: Mayo tiene las llaves del año.

—O—

Artículos de escritorio, en
I. G. DIARIO-DIA

—O—

EFEMERIDES

1480: Pragmática de Isabel la Católica por la que se exime de impuestos a la introducción de libros extranjeros en España.

1799: Nace en Moscú, Alejandro Puchkin, el poeta iniciador del romanticismo en Rusia.

1799: Nace en La Habana, Felipe Poey y Aloy, considerado uno de los máximos naturalistas de Iberoamérica.

1802: Simón Bolívar, el «Libertador», contrae matrimonio en Madrid con la señorita María Teresa de Toro. Poco después partieron para Venezuela y, a los diez meses de matrimonio falleció la esposa.

1808: Guerra de la Independencia. Sevilla, Santander y Gijón se alzan en armas contra los invasores franceses.

1831: Muere en el patíbulo, en Granada, Mariana Pineda, por haber bordado una bandera liberal.

1874: Nace el aviador y constructor francés de aviones, Henri Farman, uno de los más famosos pioneros de la aviación.

1880: Guerra del Pacífico. Tacna librada entre las tropas de Perú y Bolivia contra Chile. Batalla de la Alianza o de Chile. Este último país resultó triunfador.

1885: Nace en Santiago de Chile, Jorge Cuevas, Marqués de Piedrablanca de Guana de Cuevas, organizador del «ballet del Marqués de Cuevas».

1896: Coronación de Nicolás II, zar de Rusia.

1907: Nace el actor de cine norteamericano, John Wayne.

1931: Segunda República Española. Se implanta el Seguro de Maternidad.

1936: El maestro Sorozábal se hace cargo de la Banda Municipal de Madrid, en calidad de director.

1940: Las tropas alemanas se apoderan de Calais.

1956: Grave enfrentamiento armado entre las Comunidades griega y turca, en Chipre.

1980: Muere en Madrid, Francisco Goyoaga, considerado el mejor jinete de la historia hípica española, campeón del mundo en 1953.

1976: Fallece Martín Heidegger, uno de los fundadores de la filosofía existencialista alemana.

Dirección Provincial de Cultura

EXPOSICION ITINERANTE POR EL CAMINO DE COMPOSTELA

Organizada por la Dirección Provincial de Cultura, en las dependencias de Diputación, amablemente cedidas al efecto, se viene ofreciendo la exposición itinerante "Por el camino de Compostela", patrocinada por la Subdirección General de Arqueología del Ministerio de Cultura y montada por la dirección del Museo Arqueológico Provincial.

Desde Roncesvalles Santiago, de forma sistematizada y con sentido de la mejor divulgación, se ofrece un amplio reportaje a la ruta jacobea mediante gráficos, fotografías, breves apuntes y comentarios históricos, etc., con especial atención a los edificios de todo tipo, civiles y religiosos, que jalonan el camino y del que son alma y nervio en sus plurales manifestaciones. En la exposición se hace una especial referencia a nuestra provincia.

La exposición ha permanecido desde su inauguración abierta en jornadas matinales, de 9 a 14 horas; habiendo entrado en su última semana de estancia en Palencia, se ha acordado que también se abra por las tardes, de 18 a 20 horas, lo que se hace público para general conocimiento. Se trata de una exposición singular e interesante, que desde luego vale la pena visitar.

EMPRESA DISTRIBUIDORA AL POR MAYOR
DE MENAJE DE COCINA Y MESA Y ARTICULOS
DE REGALO (NACIONAL E IMPORTACION)

P R E C I S A

VENDEDOR A COMISION

para las Provincias de SANTANDER - BURGOS - PALENCIA Y VALLADOLID

SE REQUIERE

* Estar introducido en Tiendas de regalo, Bazares y Ferreterías y en consecuencia, ser un gran conocedor de este sector.

SE OFRECE

* Unas relaciones comerciales absolutamente SERIAS, RESPONSABLES y EFICIENTES

Interesados, remitir amplio historial profesional y teléfono para concertar cita, a:

"VENDEDOR"
Apartado núm. 3. — JUBIA. — FERROL (La Coruña)

Cartelera

CINE DONSANTIAGO

Gran estreno. La película que ha acaparado los mayores elogios de los espectadores en el festival de Cannes
«EL SUR»
Menores

CINE REY DON SANCHO

Barbra Straisand y Kris Kristoferson, en una gran película musical
«HA NACIDO UNA ESTRELLA»
Mayores 14 años

TEATRO PRINCIPAL

La película más atrevida jamás filmada
«BRAGAS CALIENTES»
Clasificada «S»
Mayores 18 años

CINE ORTEGA

5, 8 y 10'45
Tolerada
FERNANDO REY, ANGELA MOLINA y AMPARO SOLER LEAL en:
«BEARN, O LA SALA DE LAS MUÑECAS»
Antes morir que mezclar mi sangre

CINE AVENIDA

5, 8 y 10'45. Tolerada
KIRK DOUGLAS en:
«EL HOMBRE DE RIO NEVADO»
La historia de un muchacho solitario que se enfrentó a la vida junto a la mujer que le ayudó a convertirse en hombre

PROYECCIONES

Continua desde las 4
Mayores 18 años
«EL JOVENCITO»
Y
«NINGUNA VIRGEN EN EL COLEGIO»

CUPON PRO-CIEGOS

En el sorteo celebrado el día 24 de mayo, ha resultado premiado con 6.250 pesetas, el número

4 6 4

Con 625 pesetas, todos los números terminados en 64

FARMACIAS DE GUARDIA

Miércoles, 25.—Don José Fernando Adán Vallejo (Avenida República Argentina, 11) y don José Luis Valverde Rodríguez (Avenida Simón Nieto, 16).

Jueves, 26. — Don Sabiniano Durántez Velasco (Burgos, 4) y don Francisco Javier Font Ordóñez (Avenida Asturias, 13).

Servicio nocturno: Todos los días, desde las 10'30 de la noche a las 9'30 de la mañana: D. José María Fernández Nieto (Mayor, 40).

Programas de TV

DIA 25

PRIMERA CADENA

18,30: 3, 2, 1... CONTACTO
Hoy veréis a modo de resumen:
— Esquimales.
— Vida en el desierto.
— Central solar.
— Misterio: La Paloma mensajera.

18,55: EL LIBRO GORDO DE PETETE

19,00: ZAPADORES Y FERROVIARIOS
«Una escuela de hombres».

19,30: SEMANA DE LAS FUERZAS ARMADAS
«Bandas militares.
Desde la ciudad de Pamplona, retransmisión de las Bandas Militares».

21,00: TELEDIARIO
Segunda edición.

21,35: SESION DE NOCHE
Ciclo George Cukor.
«David Copperfiel». 1935. Dirección: George Cukor.
Intérpretes: Freddie Bartholomew, Frank Lawton, Roland Young, W. C. Fields, Edna May Oliver, Masil Aathbone, Lionel Barrymore, Maureen O'Sullivan, Madge Evans, Lewis Stone, Elsa Lanchester.

23,55: TELEDIARIO
Ultima edición.

00,20: DESPEDIDA Y CIERRE

U. H. F.

18,45: CARTA DE AJUSTE
«Collectici intim», Vicente Asensio.
«La serenou», «La jota», «La calma», «La gambaca», «La fricanca».
Narciso Yepes (guitarra).

18,58: APERTURA Y PRESENTACION

19,00: TELENOVELA
«Nada menos que todo un hombre», de Miguel de Unamuno». (Capítulo 2).

19'30: HOY EN LA 2

19'45: FUTBOL

Desde Atenas, final de la Copa de Europa de Campeones de Liga, entre la Juventus, de Turín y el Hamburgo, de Alemania

22,00: ESTUDIO ABIERTO
24,00: DESPEDIDA Y CIERRE

DIA 26

PRIMERA CADENA

13,45: CARTA DE AJUSTE
Los rebeldes.
«El rock del Hombre Lobo», «Negro como el carbón», «Algo debo de hacer», «Recuerda».

14,00: PROGRAMACION DE COBERTURA REGIONAL

14,55: CONEXION CON LA PROGRAMACION NACIONAL

15,00: TELEDIARIO
Primera edición.

15,35: CAÑAS Y BARRO
«Primer episodio».
Dirección: Ramón Romero Marchent.
Autor Vicente Blasco Ibáñez.
Guión: Manuel Mur Oti.
Intérpretes: Cañamel, José Bódalo; Tono, Manuel Tejada; Tío Pal... Alfredo Mayo; Rosa... Marzoa; Samaruca... rele Pavez; Amparo... rónica Orueta; Cura... mando Calvo; Enfe... Lorenzo Ramírez; ... gorena, Carlos Ro... Marchent; Tío Apa... Antonio Ferrer.

16,30: LA TARDE
«Jueves tarde».

17,00: DE AQUI PARA AL...
18,00: BARRIO SESAMO
18,30: DIBUJOS ANIMADO...
«Banjo».

18,55: EL LIBRO GORDO ... PETETE

19,00: SEMANA DE LAS FUERZAS ARMADAS

Resumen del Campe... to de España de Hi... Militar, que ya se ... el día 23 en la Ciu... Deportiva Militar Ge... ral Yagüe (Burgos).

20,30: LA VIDA SECRETA ... EDGAR BRIGGS
«Secuestro».
Intérpretes: David Ja... Noel Coleman, M... Eden, Michael Sta...

21,00: TELEDIARIO
Segunda edición.

21,35: BUENAS NOCHES
Presentadora: Merce... Mila.

22,35: EN ESTE PAIS
«Sudamericanos exili... en España».

23,35: TELEDIARIO
Ultima edicion.
23,50: DESPEDIDA Y CIERRE

U. H. F.

17,15: CARTA DE AJUSTE
«Diálogos para ór... y cuerda», Lorenzo ... darra.
Lorenzo Blanco (órga... Orquesta del Conse... torio de San Sebasti... Director: José Marí... Franco Gil.

17,28: APERTURA Y PRESENTACION
17,30: BALONCESTO
Campeonato de Eu... desde Limoges (Fra... Italia-España.

19,00: TELENOVELA
«Nada menos que ... un hombre», de Mi... de Unamuno. (Cap...
Intérpretes: Julio Nú... Charo López, José ... tín, José María Carif... Adela Escartín, Pedro ... Río, José Luis San...

19,30: EUROPA EN JUEG...
20,00: NUESTRO AMIGO E... ESPANTAPAJAROS
«Worzel va de pesca...

29,30: HOY EN LA 2
21,00: PRODUCCION ESPAÑOLA

22,00: CINE CLUB

Ciclo: Werner Herz... «Stroszek», 1977. (10... Director: Werner He... Intérpretes: Bruno ... Eva Mattes, Clem... Scheits, Wilhelm ... Homburg, Burkhar... Driest, Pitt Bedewit... Bruno Stroszek, un ... alcohólico que ha ... do por varios ce... psiquiátricos, sale d... cárcel tras cumplir ... de sus múltiples co... nas. Asociado a Ev... ve de la prostitución ... ésta, quien, al m... tiempo, está siendo ... plotada por un pro... ta. La angustiosa s... ción les hace emigr... Estados Unidos en ... pañía de un pintor ... anciano que ve en ... rica el comienzo de ... nueva vida. Bruno y ... pensan lo mismo, ... muy pronto llegará ... cepción.

00,05: DESPEDIDA Y CIE...

M.C.D.2022

Palencia VIA

RETABLILLO

posición electrónica

l de esta plaza
l público una
osición. Se tra-
e máquinas de
etrónicas, que
concesionario
en Palencia, se-
.
rto modo, una
para iniciados.
sonas familia-
balances co-
stemas y vi-
económicos y
nóminas, tele-
intercomputa-
spondencia in-
fotocopiación,
negocios, am-
informativas,
también, el
nógrafo, cuen-
inas eléctricas,
en la mayoría
a los antedi-
s electrónicos.
a era del ma-
da sector labo-
on sus aplica-
anizadas, que,
tienen su triun-
derrota social.
la gran ayuda
l trabajo del
nen estos ro-
icos, que sim-
potencian su
rrota, por la
mano de obra
n.
o, y con razón,
nidad, en estos
os últimos de
ha superado
es de años an-
adelanto. Si es-
todo cierto en
l espíritu; sí
s del progreso
industrial apli-

esta exposición,
ve muestra de
o tecnológico.
e son, a la vez,
s, contables,
copiadores,
gerentes, etc.
maravillas de
nte ellas uno,
ebe descubrir-
el ingenio del
sólo les falta
uinas casi má-
parece, un dis-
eligente —he
l de la cues-
les permitiera
faltas de orto-
tonces, serían
ero todo se an-

caso, no pueda
un problema
mpos modernos
esde la revolu-
cial: El de que
uinas, menos

es otra cues-
estadistas de-
solviendo cada
la máquina
libera al
que le hacen
las deficien-
aciones socia-

oOo

va a celebrarse
Protección Ci-
ayer reunión en
Civil, entre los
implicados, pa-
ar esta acción
una parte, y
ar los actos de
correspondien-
.
elebración, qui-
en ningún otra,
ción del públi-

co importa mucho, para que los efectos de la protección civil sean crecientemente positivos.

Los servicios adscritos a este sistema de protección tienen sus medios, su organización, sus pautas, y actúan, conforme a la necesidad del momento. Pero el público debe tener, también, su sentido del comportamiento más convincente.

F. B. C.

DE ESPECTADORES

Unos con mayor interés y atención que otros, todos nos sentimos espectadores de esa, metafísica, «llegada a las manos» entre las dos centrales sindicales mayoritarias. Mientras una de ellas, la comunista, llama a la huelga a los trabajadores de la Construcción, la otra, la socialista, aconseja lo contrario. Y se ponen mutuamente tibios desde sus respectivas proclamas y comunicados a la opinión pública. Tantas veces funcionaron plenamente amartelados, que leyendo ahora lo que se dicen se llega a pensar que la agarrada va a terminar en devolución de las cartas y de los retratos...

Y mientras tanto, el resto del personal, en plan de espectador. Curiosos unos y preocupados otros. Aquí parece que nadie ha secundado el llamamiento de los comunistas y que se trabaja con normalidad. Pero una cosa ha quedado clara: que resulta difícil mantener el talante reivindicativo y al mismo tiempo depender del Gobierno. Era más fácil y menos comprometido arremeter contra el Gobierno centrista, por ejemplo. Al margen, por supuesto, de las consideraciones que al personal de a pie le merezca ir o no ir de huelga en las actuales circunstancias, en las que el «horno empresarial» no está para «bollos laborales».

LAMENTABLE

Trágicamente lamentable resulta que cuatro personas hayan resultado aplastadas bajo las ruedas de un autobús, al saltarse un semáforo en la vertiginosa huida después de atracar una joyería en Aluche (Madrid).

Son noticias que por encima de otras connotaciones sociales suscitan sentimientos de estupor. Muertes inútiles y absurdas. Pero seamos sinceros: peor habría sido que en la alocada y temeraria huida hubieran encontrado, en lugar de un autobús, un coche, una moto, o a unos peatones cruzando la calzada. Lamentable, insistimos. Pero la vida nos va endureciendo los sentimientos. Bajo un estruendo de hierros encontraron los cuatro atracadores la muerte, al volante de un coche robado para perpetrar su última fechoría. Elegir caminos de violencia y marginales puede terminar así lamentablemente. Que Dios se haya apiadado de ellos, porque de tejas abajo la sociedad se suele sentir indiferente ante sucesos semejantes.

VALENTIA

Somos más bien cobardes. Claudicamos ante demasiadas situaciones. Rehuimos las complicaciones. A la hora de definirnos nos preocupa demasiado lo que otros puedan pensar de nosotros. El español, que habla de política y opina de política tanto como de fútbol, tiene siempre a mano la misma cobartada: «Yo no soy político». Cuando alguien con sutil estrategia le dice que esto o aquello se está politizando, el español se eclipsa, desaparece, no da la cara. Y, como decimos, con frecuencia no se trata más que de la hábil maniobra de quien así se libra de un adversario.

Por eso nos ha parecido sobrecogedoramente valiente la imagen de la Madre Teresa de Calcuta en la Plaza Mayor de Madrid, proclamando algo tan elemental como que rezar para que no se autorice en España el aborto no es hacer política. Y nos lo dice una monjita anciana y cansada, llegada desde la tremenda acusación, que contra nuestro modo de vivir es el llamado Tercer Mundo. No es precisamente el valor consecuente una de las virtudes de nuestro «muestrario» de católicos españoles. Complicaciones, pocas y menos aún, si avispadamente alguien nos la presenta teñidas de coloración política; derechistas, por supuesto.

VENTANA ABIERTA

EL SOLTERON

Por Marco A. ALMAZAN

La soltería de un hombre de cierta edad suele preocupar a todo el mundo, menos a él. Si le preocupase, podría ponerle remedio en tres patadas, mediante el sencillo procedimiento de contraer matrimonio. Siempre hay abundancia de damas célibes que están rabiando por dejar de serlo. Si el solterón no se casa es porque no le da la gana y porque vive muy feliz andando suelto. Su única zozobra es la inquietud que despierta en amigos y parientes —especialmente del sexo femenino— por la circunstancia de no haberse casado.

Así como hay personas que nacen con celo apostólico por convertir infieles, así también hay señoras que se arrogan la misión de casar a los solteros y a los solterones. Estos últimos valen cinco puntos más que los primeros, ya que son mucho más difíciles de atrapar, dada la experiencia y los resabios que les han dado los años. Conste que he dicho casar y no cazar, ya que el propósito de estas damas misioneras no es el de conseguir hombres célibes para sí —puesto que casi siempre ellas mismas son o fueron casadas— sino el de llevarlos al altar con quien sea y por todos los medios posibles. Por eso comparo su espíritu misionero con el de los apóstoles, o el de esos intrépidos evangelizadores que se lanzan a la selva africana o a la jungla amazónica para salvar almas, con el riesgo de que las almas en cuestión los pongan a hervir en un perol y después se los merienden con aderezo de tapioca y yerbas de olor. Claro que en el caso de las señoras casa-solterones no hay peligro de que éstos se las coman, pero sí que les den un mordisco por su osadía.

Realmente resulta inexplicable ese afán de ciertas matronas por hacer que se casen los solterones. Consideran que viven en pecado mortal —ellos, no ellas— y que su misión es la de redimirlos a como dé lugar. A la palabra misma "solterón" le dan un sentido de algo pecaminoso, epicúreo, bribonesco y hasta medio depravado, siendo que la inmensa mayoría de los solterones son gente extremadamente ordenada y metódica, tanto así que por eso mismo no se han casado. Basta ver el apartamento de un solterón: todo está en su sitio, inmaculadamente limpio y bien arreglado. Jamás se verán por ahí calcetines puestos a secar sobre el respaldo de las sillas del comedor, o navajas de afeitar en la alacena de la cocina, ni el café en el recipiente del azúcar o viceversa. Los solterones comen a sus horas, aunque lo hagan fuera, y a las diez de la noche ya están en la cama, leyendo un libro o viendo la tele a distancia. Muy pocos solterones se corren las monumentales juergas de tres días que suelen correrse algunos señores casados. No cito nombre por no quedarme sin amigos. Y por no quemarme yo mismo, ¡qué diantre!

Por otra parte, los solterones tampoco llevan vida de ermitaños y de melancolía que les atribuyen sus redentores. Cuando quieren estar acompañados lo logran sin mayor problemas, y desde luego sin complicaciones posteriores. Lo que sucede es que luego alternan sabiamente los períodos de compañía y de recogimiento. Los solteros son los únicos mortales que pueden escoger a su libre albedrío el placentero instante de estar solos consigo mismo. Ese momento —que puede ser de minutos, hora, días, o semanas— que todo ser humano, hombre o mujer, quisiera estar solo, en íntima comunión consigo mismo, sin tener que hablar con nadie, sin tener que escuchar a ninguno. Inténtelo disfrutar un casado o una casada, a menos de que desaparezca del mapa por una temporada, con las subsecuentes borrascas y tempestades. Los solterones, además, tienen la enorme ventaja de que, cuando se aburren de su soledad, les basta llamar por teléfono a Soledad, o a Encarnita, o a Desdémona, o a María Luisa. O bien marcharse al bar o al café para entablar plática con amigos o conocidos, o desconocidos.

Los solterones suelen ser sociables y muy solicitados en todo género de fiestas y reuniones, ya sea para completar una mesa o redondear una partida de cartas, para servir de pareja a una damita visitante o simplemente para ayudar a preparar las bebidas. Los célibes de cierta edad tienen fama de ser hombres de mundo, ingeniosos, desenvueltos, cultos dentro de lo posible y muy "viajados". Estos últimos porque sus hábitos y su bien regulada economía (sin feroces gastos de ginecólogo, pediatra, colegiatura, uniformes, zapaterías, salones de belleza, etc.), les permiten disponer de fondos y de tiempo suficiente para comprar —y leer— libros y para viajar por el mundo recorriendo países. Su único peligro, insisto, es cuando en una reunión de sociedad surge la matrona misionera que les pone el ojo encima y los arrastra del brazo: —Venga, venga usted conmigo, Fausto. Quiero presentarle a una chica muy simpática...

El solterón, como hombre fino y educado que es, se deja llevar y ser presentado, pero se pone en guardia. Como ciertas especies animales y vegetales dispone de diversos recursos para su defensa. Uno de éstos es la navegación a vela. En cuanto su instinto le dice que hay peligros, sube a su bote y se hace a la mar. Rumbo al Caribe, al Mediterráneo o a la Polinesia. De esta manera las candidatas (arbitrariamente designadas a dedo por las redentoras para atraparlo), tienen que nadar muchísimo para alcanzarlos, instalarse a bordo y hacerles compañía. Casi siempre se ahogan en el intento.

(Iberia Press-Ala)

GOBIERNO MILITAR DE PALENCIA

EJERCICIOS DE TIRO AL BLANCO

Fuerzas militares efectuarán ejercicios de tiro al blanco durante los días 27 y 28 del presente mes, de 10 a 14 horas, en el pago denominado «La Gata», del término municipal de Palencia.

Lo que se publica para general conocimiento y en evitación de accidentes.

M.C.D.2022

Recuerdos viejos

- **El Canal de Castilla se pensaba dedicarlo a riego del campo**
- **Se preparaban los exámenes de junio en la Escuela del Magisterio y centros de enseñanza media**
- **La Banda y Coral Palentina preparaban conciertos en el certamen de Orense y una gira artística**
- **Una novillada picada, con Rafael Peralta, Antonio González, Alfonso Ordoñez y Julio Máiquez**

Hace 100 años

(Día 25 de mayo de 1883)

Por aquellas fechas aparecían informaciones sobre distintos periódicos, entre ellos «El Diario Palentino», «El Norte de Castilla», de Valladolid, «La Libertad, «La Crónica», etc., sobre la aplicación que podía darse al Canal de Castilla, utilizando sus aguas para el riego de los campos; aunque se ponía, también, de relieve las dificultades con que tal idea habría de tropezar, en vista de las indemnizaciones que supondría el nuevo empleo que se quería dar a esta vía de agua.

—o—

La alcaldía - presidencia estaba dispuesta a que los miembros consorciados del Ayuntamiento (no concejales, sino representaciones de los contribuyentes palentinos) asistieran, como era su obligación, a las sesiones municipales. Para que cumpliera con esta obligación, el alcalde se disponía a convocarles, no por papeleta simple, sino por oficio, en el que se prevendría la sanción a que se exponían si continuaban descuidando la obligación que la ley les imponía para asistir a las sesiones para las que fueran citados.

—o—

Se celebró, el día 24, la procesión del Corpus, a la que concurrieron el clero catedralicio y parroquial, autoridades civiles y militares, la oficialidad de los cuerpos de reserva y guardia civil, la escasa guarnición de infantería que había en Palencia y el Regimiento de España, cuyos batidores lucían en las lanzas nuevas banderolas de seda, con el escudo bordado en el centro.

Hace 75 años

(Día 25 de mayo de 1908)

Los exámenes de junio en los distintos centros de enseñanza Media y de Magisterio, iban a dar comienzo. Se anunciaban, a este efecto, los tribunales que intervendrían en ellos, dentro de las diversas asignaturas.

Y, así, en la Escuela del Magisterio, se designaba los siguientes tribunales:

Don Pedro Muñoz Sanz, don Laureano Sigler Godoy y don Jesús Gómez San Martín, para Gramática Castellana, ampliación; don Mariano Arroyo, Sigler y Gómez San Martín, para Nociones de Agricultura; don Santiago Baquerín, Sigler y San Martín, para Geografía e Historia de España; don Luis García Calvo, para Ejercicios Corporales; Señor Sigler, don Ignacio Cejo Centeno y señor San Martín, para Nociones de Pedagogía, Trabajos manuales, Gramática castellana, Derecho y legislación, Pedagogía y Prácticas de Enseñanza; don Francisco Soto Mancero, señores Gejo y Sigler, Religión e Historia Sagrada; don Homobono Llamas Gusano, don Ricardo Pacheco Fuentes y señor Gejo, Dibujo, don Antonio Mora Obregón, San Martín y Sigler, Nociones de Aritmética y Geometría; y don Eloy Blanco del Valle, don Ladislao Aparicio Fernández y señor San Martín, Ciencias Físicas y naturales.

—o—

El alumno de Medicina, Eugenio Sahagún de los Cobos, obtenía en los exámenes final de curso de la Facultad de Medicina de Valladolid, la nota de sobresaliente en las asignaturas correspondientes al quinto curso.

—o—

De Madrid llegaban noticias de que el Gobierno se tambaleaba. A consecuencia de la información hecha por algunos periódicos sobre el yerno del ministro de Marina señor Ferrándiz, que, como teniente de navío, iba a comparecer ante un tribunal de honor; y la cuestión de las jurisdicciones prometida por Maura a los solidarios, así como el problema marroquí, más el disgusto del ministro Besada que se mostraba opuesto a que se llevase adelante el proyecto-ley sobre terrorismo, colocaban al gabinete de Maura en situación difícil, que probablemente, se deca obligará al jefe del Gobierno a plantear una crisis parcial, por lo menos.

Hace 50 años

(Día 25 de mayo de 1933)

La banda municipal de música asistiría, por fin, al Certamen Internacional de Bandas de Música que se celebraría en Orense, en el mes de junio próximo. El director de la banda palentina don Antonio Guzmán Ricis, presentaba en el Ayuntamiento la solicitud de permiso para asistir a tal certamen. Y, apoyado por el concejal delegado de la banda señor Escobar, se lo daban. La comisión organizadora del certamen, indicaba que se procuraría subvencionar a la banda palentina con alguna cantidad, o bien se la contrataría para actuar dos días en algún concierto en la capital. Irían cuarenta músicos.

—o—

Por su parte, la Coral Filarmónica Palentina, que también dirigía el señor Guzmán, preparaba una gira artística, por las localidades leonesas de Astorga, La Bañeza y Valencia de Don Juan, durante los días 10 y 11 de junio.

Dicha agrupación artística deseaba ofrecer, antes, un concierto, en el Teatro Principal de Palencia, en honor de los socios protectores. Y se señalaba el día 31 de mayo, para dar tal concierto.

—o—

Se aprobaba por el Ayuntamiento el acta de recepción de la nueva estación depuradora instalada en el Prado de la Lana. A reserva del análisis químico que debía realizarse.

—o—

En Madrid, el presidente del Gobierno don Manuel Azaña comentaba con los per la suspensión decret anunciado mitin agr Valladolid. Y el señor manifestaba que la me iba contra ningún part no que simplemente t evitar conflictos de or blico, como hubiera o ante la actitud de prote ciada por los partido blicanos, gubernamen socialistas.

MAÑANA COMENZARAN LAS JORNADAS DE TRAUMATOLOGIA Y REUMATOLOGIA

Este jueves se iniciarán las II Jornadas de Traumatología y Reumatología, que organizadas por el correspondiente servicio, van a tener lugar en el Hospital Provincial "San Telmo".

La jornada se iniciará a las cinco de la tarde, con la recogida de documentación en la secretaría del curso, para tener lugar la inauguración oficial a las 6, con la presentación del programa jornadista a cargo de los doctores Aguayo Lorent, director del Servicio de Traumatología del Hospital, y Ortega Golán, adscrito a tal Servicio.

A continuación tendrá lugar el primer acto académico; sobre "Etiopatogenia, fisiopatología, clínica y tratamiento de la enfermedad artrósica", hablará el doctor Ortiz Manchado, profesor de Patología y Clínicas Médicas de la Facultad de Medicina de la Universidad de Valladolid. Seguirá un coloquio y una sesión de proyección audiovisual.

Los actos de las jornadas tendrán lugar en la Escuela Universitaria de ATS del Hospital Provincial.

Hace 25 añ

(Día 25 de mayo de 1

Comenzaba la feria d tecostés, en esta jorna caía en domingo. Entre tejos previstos para es mera fecha feriada, f la novillada picada, en se lidiarían siete novi Escobar, para el rej Rafael Peralta, y los ros Antonio González, A Ordóñez y Julio Máiqu lentino éste), quienes, temente, habían alcanza cho éxito, especialme diestro palentino, en la llada celebrada en Tala la Reina, en la misma conmemorativa de la de Joselito.

—o—

Celebraba sesión la nente Municipal. Pres alcalde don Vicente A var Rodríguez. Entr acuerdos tomados, figur ceder terrenos del miento al Sindicato de la trucción, en la Laguna para edificar 100 vivien nómicas, reservándose ellas el Ayuntamiento.

—o—

El alcalde de la ciu dicha sesión, informab gestión realizada en cerca del Ministerio d cación Nacional, para in la urgente subasta de la de la nueva Escuela d gisterio de nuestra ciud

Indicó que el arquite cargado le informó que traso en resolver los t pendientes, se debieron confusión padecida de en Palencia y Valencia. una vez aclarado el er breve sería presentad su aprobación por el C de Ministros, la subasta chas obras.

—o—

El conflicto en Ar Túnez, entre Francia árabes, no decrecía. M dados franceses (2.000 dentes de Francia, lleg Argel, como primer con de fuerzas prometido Gobierno Pflimlin, para batir a los rebeldes. combates entre tropas dentes franceses y arg cerca de Constantina; y fuerzas francesas y tun al sur de Túnez.

DON ELVIRO

POR MELLA

M.C.D.2022

SUCESOS EN LOS PUEBLOS

ALTARON A UN VENDEDOR AMBULANTE

PUES ROBARON A UNA ANCIANA EN CERVATOS DE LA CUEZA

individuos encapucha-
rmados con navajas,
n a un vendedor am-
en la carretera Pa-
963, de Villafolfo a
s de la Cueza, donde,
rde, penetraron en la
de una anciana, a la
robaron un televisor y
setas.

las 20 horas del pa-
19, cuando Antonio
Arias, circulaba con
meta por la carretera
tos a Villafolfo, a la
el kilómetro 3, se vio
a detenerse por un
stravesado en la cal-
Renault - 12, color
aro, del que bajaron
ividuos cubiertos con
s blancas que, a pun-
navaja, le obligaron a
entregara el dinero
ba consigo, 25.000 pe-
introduciéndose uno
s en la furgoneta, se
de 7 jamones, valo-
20.000 pesetas.

momento, Antonio
, se lanzó sobre el
asaltante. Al darse
su compañero, entre
le golpearon y le to-
los datos del DNI,
ndole que si les de-
se vengarían en su

ora y cuarenta y cin-
tos después, los dos
nados llamaban a la
principal de la vi-
de Julia Vallejo, de 73
edad, vecina de Cer-
la Cueza, y navaja
le intimidaron para
entregara el dinero
era en efectivo, unas
pesetas. Después de
el primer piso de la
comprobar que no te-
dinero, se apoderaron
televisor y, tras adver-
e si daba cuenta a la
Civil, atentarían con-
hijo, se dieron a la
yendo en su huida
las capuchas.

el momento, la Guar-
no ha podido dar
paradero de los dos
dos aunque, según
aciones de Julia Va-
e trata de dos jóvenes
20 años y de mediana
En cuanto a la ma-
del coche, Antonio del
o pudo precisar nin-
o, porque estaba bo-
numeración.

e había escondido en desván de una scoteca, en Guardo, nde había entrado a bar

ien Manuel Urbano Alonso, de 18 años de edad, fue detenido por Fuerzas de la Guardia Civil, cuando se encontraba escondido en el desván de la Discoteca «Peter Pan», de Guardo, en la que había entrado forzando la puerta.

El hecho fue denunciado por el propietario de la Discoteca Agustín Carmeño Monge, quien después de cerrar el local, sobre las cuatro de la madrugada del viernes pasado, se dirigió a Velilla y, una hora más tarde, al regresar a Guardo, vio que la puerta de entrada a la Discoteca se encontraba abierta y había sido forzada.

Personadas en el lugar Fuerzas de la Guardia Civil, de Guardo, procedieron a registrar el local y, tras observar var que una de las máquinas tragaperras había sido forzada, dedujeron que el autor del hecho debía de encontrarse todavía en el edificio por las huellas halladas en sus dependencias, que les condujeron hasta el desván, donde se había escondido Manuel Urbano García Alonso que fue conminado a entregarse repetidas veces, siendo finalmente detenido.

En el interrogatorio, el joven confesó que aquella misma noche robó en una caseta de obra dos cortafríos con los que forzó la puerta de entrada del restaurante San Francisco, en donde intentó atracar la caja registradora, justo cuando sonó el teléfono del comedor, lo que le obligó a abandonar el local para dirigirse, acto seguido, a la Discoteca «Peter Pan» y robar la recaudación de la máquina tragaperras, escondiéndose luego en el desván al oír el frenazo del vehículo - patrulla de la Guardia Civil.

En el momento de su detención se le ocupó una bolsa con 9.525 pesetas en monedas de 25, una navaja, dos cortafríos y un destornillador. Manuel Urbano García Alonso fue entregado, junto con el dinero y los objetos recuperados, en el Juzgado de Instrucción de Cervera de Pisuerga.

Ocho perros murieron envenenados en un Monte de Vertavillo

Ocho perros han fallecido por envenenamiento cuando merodeaban por el Monte «Valdelobos» en el término municipal de Vertavillo y coto de caza P-10.479, propiedad de Roger Diez-Andino de la Cruz, según ha informado la Guardia Civil de Cevico de la Torre.

Trasladada la Fuerza al mencionado lugar hallaron en el punto conocido por «Morato», medio chorizo, bastante descompuesto, en el que se lee veneno - comatix.

Robo en una vivienda de Valoria del Alcor

Edelmiro Casares Besada, vecino de Valoria del Alcor, denunció ante la Guardia Civil, de Ampudia, el robo de dinero y efectos valorados en 90.000 pesetas, que perpetraron en su vivienda la noche del pasado domingo.

Según fuentes de la Guardia Civil, el denunciante sospecha que el autor haya podido ser un joven de 22 años, al parecer de Carballino, de la provincia de Orense, que hace diez días llegó a Valoria buscando trabajo de albañil y se alojó en la vivienda contigua a la robada. Sin embargo las gestiones practicadas por la Guardia Civil no han dado, hasta el momento, resultado positivo para la localización del sospechoso ni para el esclarecimiento de los hechos.

Amenazas a las candidaturas de AP - PDP - UL e Independientes de Velilla del Río Carrión

Manuel Mediavilla Paredes, José María Donis Páramo, Carlos Javier de la Hoz, Luis Vega Freán, Benito Ramos Mancebo, César Alvarez Rodríguez y Matutina Piélagos Santos, miembros de las candidaturas del Grupo Independiente y de A. P., de Velilla, a las elecciones municipales, denunciaron ante la Guardia Civil las pintadas de las que han sido objeto sus viviendas y fachadas de varios edificios en las que aparecen sus nombres y en las que se les insulta. Asimismo, denunciaron llamadas telefónicas, en las que una voz anónima les insulta y amenaza de muerte.

Al parecer, las pintadas (con letra de color rojo y negro), han sido motivadas por encontrarse los dos grupos, en ese momento —día 20— formando una coalición para sacar la representación municipal.

La Guardia Civil instruyó las oportunas diligencias sobre los hechos para su remisión en el Juzgado de Paz de Velilla del Río Carrión.

SUCESOS LOCALES

NIÑO ATROPELLADO POR UN LAND-ROVER

Ingresó en la Residencia de la Seguridad Social, donde quedó internado, el niño de cinco años Juan Carlos González Martínez, que resultó atropellado por un Land-Rover conducido por Alfonso Carlos García Lavilla. El accidente tuvo lugar en la calle Juan Bravo.

COLISION DE UN CICLISTA Y UN TURISMO

Socorro Gil González Fernández, tuvo que ser asistido en la Casa de Socorro, de lesiones leves, producidas al colisionar con su bicicleta contra el turismo conducido por María Nieves Diez, a la altura de la Estación de Autobuses.

LE SUSTRAJERON EL BOLSO POR MEDIO DEL "TIRON"

Elvira Mediavilla Crespo denuncia que en la calle Estrada se le acercaron por detrás dos jóvenes, sustrayéndole el bolso de un tirón. Llevaba en él el D. N. I., diversos efectos personales y una cartera con unas seis mil pesetas.

ROBO EN DOMICILIO

Marcelino García Castrillo, domiciliado en la calle Lópe de Vega, denuncia el robo en su domicilio, después de forzar la puerta de entrada, de un reloj despertador, un radio-cassette y 4.000 pesetas en metálico.

PASARON A DISPOSICION JUDICIAL

Han pasado a disposición judicial por tentativa de robo, José Luis Jiménez Dual y Benito Gabarri Pisa, y al Tribunal Tutelar de Menores J.L.J.D.

AVISO

A las 18 horas de ayer tarde, martes 24, en el semáforo de la Avenida Cardenal Cisneros, justamente antes de su intersección con la Avenida de Valladolid, un coche rozó a otro turismo, pero su conductor, pensando que no había producido ningún daño al vehículo, continuó su marcha.

Si el dueño del turismo alcanzado cree que ha sufrido algún desperfecto considerable en su automóvil, puede ponerse en contacto con el teléfono 771450.

DIA DE LAS FUERZAS ARMADAS

Visita de agregados militares extranjeros a la Fábrica de Armas de Palencia

Con motivo de la celebración del «Día de las Fuerzas Armadas», agregados militares extranjeros de 27 países visitarán mañana jueves día 26 la Fábrica de Cartuchería de Palencia de la Empresa Nacional Santa Bárbara de Industrias Militares, S. A.

Los agregados acudirán a la Fábrica acompañados de representantes de la Junta de Jefes de Estado Mayor, del Estado Mayor del Ejército, Estado Mayor de la Armada y Estado Mayor del Aire. Serán recibidos por el presidente de la Empresa Nacional Santa Bárbara y director de la Fábrica.

En la visita se les mostrará el proceso de fabricación de cartuchería y, por último, se les ofrecerá un almuerzo en el Castillo de Monzón. Acto seguido, la misión se desplazará a Burgos.

MP WB MECAPAL S.A.

"TROQUELISTAS":

— Troquelistas de 1.ª, 2.ª y 3.ª ... ... (Ref. INEM 1.074)
— Ajustadores de 1.ª, 2.ª y 3.ª ... ... (Ref. INEM 1.075)
— Fresadores de 1.ª y 2.ª ... ... (Ref. INEM 1.076)
— Copiadores de 1.ª .. .. (Ref. INEM 1.077)
— Matriceros de 1.ª, 2.ª y 3.ª ... ... (Ref. INEM 1.078)
— Mandrinadores de 1.ª . ... (Ref. INEM 1.079)
— Delineantes - Proyectistas de Troquelería de 1.ª (Ref. INEM 1.080)

Se precisan
Excelente remuneración
Interesados escribir a la siguiente dirección:
(ATENCION: NO SE ATENDERAN VISITAS)

MECANICAS PALENTINAS, S. A.

C/. Mayor Principal, núm. 9, 3.º
Edificio CAJA DE AHORROS Y PRESTAMOS
PALENCIA

ESENTACION "LA CARTA VINDICATIVA A JUVENTUD"

C de Palencia invita a
r en el acto de presen-
"LA CARTA REIVIN-
TA DE LA JUVENTUD"
a las instituciones pú-
organizaciones obre-
pulares.
acto tendrá lugar ma-
ves a las ocho de la
el Colegio "Maristas"
a ciudad. A continua-
servido un vino es-

M.C.D.2022

..... NOTAS Y COMUNICADOS .....

CNT-AIT: EL PATRIMONIO SINDICAL

La Federación local de Sindicatos de CNT-AIT, de Palencia, ante la distribución que pretende hacer el Gobierno sobre el Patrimonio Sindical acumulado, quiere hacer pública su denuncia de la no aceptación del planteamiento distributivo del mismo, a las centrales sindicales autodenominadas mayoritarias y a la gran patronal, por considerar que, desde el punto de vista de la clase trabajadora, quedan excluidos la gran mayoría de ellos que no están afiliados a esas centrales sindicales.

A nivel nacional, sobre un total de unos 12 millones de trabajadores, de los que solamente están incluidos en el censo del voto 2.670.524, según datos válidos aprobados por el consejo general del IMAC, llegamos a la conclusión de que los otros diez millones de trabajadores, algunos pertenecientes a otras centrales sindicales y la mayoría no afiliada a ninguna organización sindical, nos quedamos, por una decisión de este Gobiero democrático, sin poder disfrutar de aquello que por derecho nos corresponde, pues no hay que olvidar, que con nuestras obligadas cotizaciones, se ha llegado a crear ese patrimonio que ahora quieren repartirse unas mayorías minoritarias.

¿Qué contubernio existe entre la gran patronal y el Gobierno, así como esas centrales llamadas mayoritarias que lo consienten, para que les sea entregado un patrimonio que ni siquiera les pertenece, al estar incluidas las aportaciones económicas dentro de los precios que luego pagábamos los consumidores?

Ante lo expuesto, exigimos que el referido patrimonio acumulado quede a disposición del pueblo, pues no es justo que se privatice lo que es de todos.

El secretario, *ALFONSO CARLOS LAVILLA.*

D. N. I. 17.429.324.

FESPE CONVOCA A TOD PROFESORADO

Ante la grave situación gran descontento reina el profesorado de los di niveles educativos, FESPE voca a todo el profesora la capital y provincia a u unión de tipo informat celebrar en la AISS, el día 30 y hora 7 de la t

La información correrá go de compañeros venid profeso de Madrid, a q se podrá formular cuanta guntas se considere oport

Rogamos puntualidad máxima asistencia, en or aclarar los motivos de la tar y toma de postura c futuro.

Secretaría de Informa de FESPE.

Palencia, 25 mayo 1983
D. N. I. 16.381.198.

COMUNICADO DE PROF RES Y PERSONAL NO DO TE DEL CENTRO DE FO CION PROFESIONAL "VI DE LA CALLE" DE PALE

EL I.N.E.M SIGUE SIN SOLUCIONES

Hoy día 25 y mañana 26 profesores y personal no cente del Centro de Forma Profesional "Virgen de la He", secundarán la huelga vocada por la Federación Enseñanza de Comisiones O ras y FETE-UGT en los tros de Formación Profes dependientes del INEM.

En un gesto de buena v tad hacia la nueva Admini ción socialista que parece ner buena disposición par lucionar la larga problem de estos Centros, las Cent Sindicales desconvocaron huelga prevista para los 10, 16 y 20 del presente de mayo. Pero las negoci nes que entendemos son plejas por intervenir vario partamentos ministeriales, cuentran las máximas dif tades en el propio INEM, sigue dando muestras de s capacidad y falta de resp bilidad para dar una resp ta adecuada.

Por ello mantenemos tras reivindicaciones en ción con el trasvase de Centros al M. E. C.:

—que se dicte el corre diente Decreto-Ley de tra rencia, negociando su desa llo.

—fijación de la plantilla de las diferentes escalas.

—convocatoria de opo nes (congeladas desde hace años) para los contratados.

Palencia, 26 de mayo de 1
Siguen 18 firmas.

COMUNICATO DE CC. OO CONSTRUCCIÓN DE PALENCIA

"A las 12 de la mañana gún cifras constatadas por sindicato, la huelga convo por la Federación Estata Comisiones Obreras de C trución, ha tenido en Pale y en principio, ya que es de días de duración (25 y 26 mayo), la siguiente incide

Han parado unas ocho presas, con diversas obras que supone unos 300 tra dores, equivalente a un 20 100 dado el elevado porc je de parados en el sector estos momentos cifrado e 60 por ciento.

Es digno de destacar as mo la solidaridad de comp ros parados con el desa de la huelga. Recordam convocatoria decidida ayer asamblea en la plaza de José, a las 7,30 de la t para manifestarnos, valora incidencia de la huelga y tinuar mañana su desarr

El secretario de Acción dical, *VICTORINO MART*

Lo que necesita saber en torno al Impuesto sobre el Patrimonio.

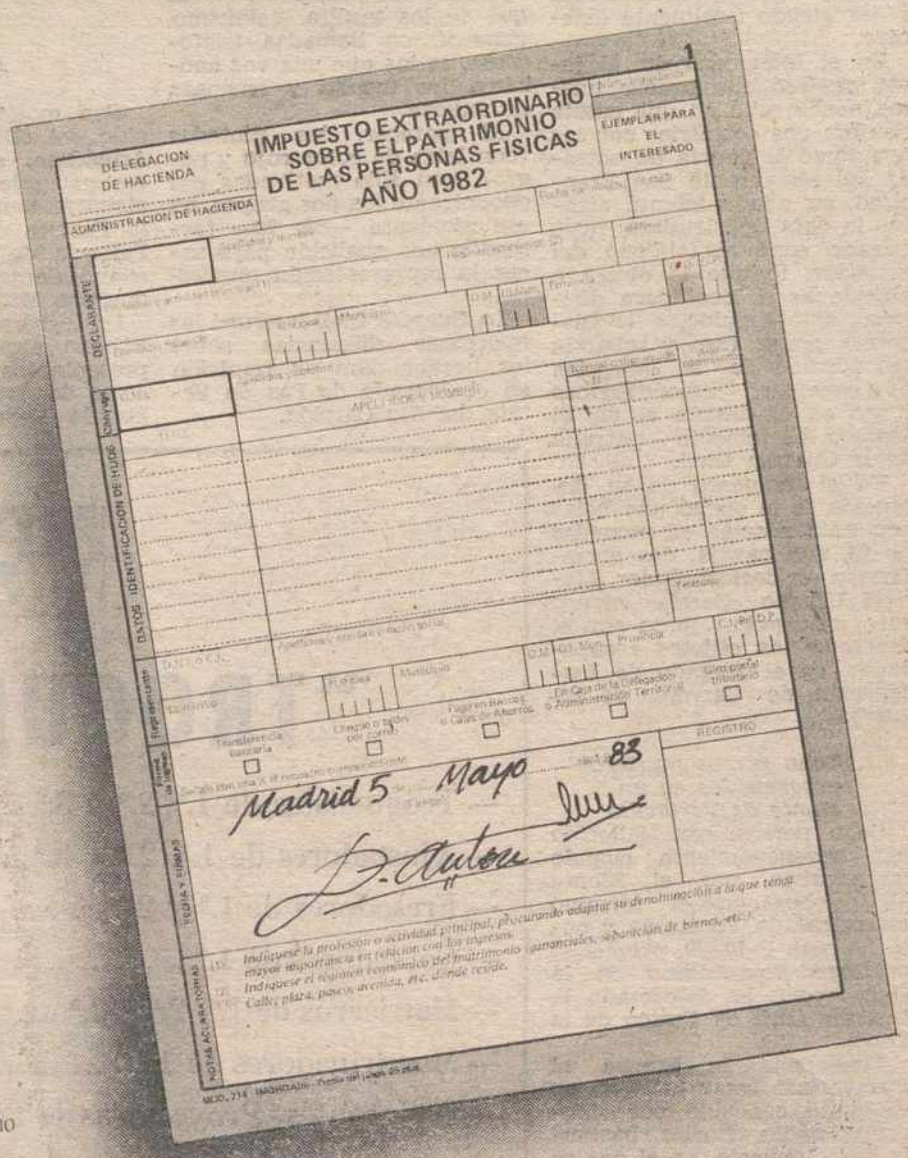

Si Usted es propietario de bienes o titular de derechos con contenido económico, puede estar obligado a presentar Declaración del Impuesto sobre el Patrimonio.
Para ello su Base Imponible ha de ser superior a cuatro millones de pesetas.
Haga sus números.
La Base Imponible viene dada por la diferencia entre la suma del valor de sus bienes y derechos y la suma de las deudas, cargas y obligaciones.
Teniendo en cuenta que, en los casos de bienes adquiridos con precio aplazado, debe computar íntegramente el valor del bien e incluir entre las deudas la parte del precio aplazado.
Como cierre de la operación, lleve a cabo todas estas deducciones sobre la Base Imponible:
6.000.000 Pts. con carácter general.
3.000.000 Pts. por matrimonio.
750.000 Pts. por cada hijo menor de 25 años, con derecho a deducción en el Impuestó sobre la Renta.
1.500.000 Pts. por hijos minusválidos.
Recuerde, finalmente, que deberá presentar esta Declaración, junto con la de la Renta, hasta el 10 de Junio, y que su pago no puede ser fraccionado.

Este año es obligatorio al presentar su Declaración adjuntar fotocopia del Documento Nacional de Identidad de los firmantes.

IMPUESTO SOBRE LA RENTA
De todos y para todos.

M.C.D.2022

El payaso TONETTI

El periodista de provin-
cias, ya se sabe, ha de ser
un "todo terreno". Lo mis-
mo acude al Palacio Epis-
copal para entrevistar a un
prelado casi del Renaci-
miento, que corre para in-
formar de un incendio, o
a la gresca entre vecinas.
Quiero decir que el abani-
co de nuestras vivencias
resulta amplísimo y sin
tiempo para el aburrimien-
to. Con todo, puedo asegu-
rar que el personaje que
mayor impresión me causó
de cuantos he entrevistado
fue Tonetti.

Llegué a la cita con él
bajo la carpa del "Circo
Atlas", instalado en las in-
mediaciones del Puente de
Hierro. El barullo era enor-
me. Imagínense a toda la
"troupe" funcionando a la
par: era la hora del ensayo.
Tonetti no se le perdía
un detalle. Viéndole, no
pude sustraerme de pensar
en el tópico del payaso, si
triste, fundamentalmen-
te serio y preocupado por
la vida de aquel bullicioso
singular mundo de luces
de riesgos, pero que cada
noche salía a la pista para
hacer feliz al público ri-
éndose de sí mismo.

Charlamos en su "rou-
lotte", alejados del vértigo
del ensayo. Inmediatamen-
te me di cuenta de que mis
premas para la entrevis-
ta frívola con un payaso
estaban fuera de lugar. Me
encontraba ante un hombre
cordial, pero profundamen-
te sensible y enamorado de
su profesión. Bajo la car-
pa, con el riego benéfico de
las carcajadas del público,
le había ido creciendo a
Tonetti en el corazón la
filosofía de la vida, que se
encabritaba con quienes te-
nían de la trashumancia
circense una idea menor,
pero que también se emo-
cionaba profundamente re-
cordando el brillo limpio de
la risa de los niños, sus
mejores amigos.

Al terminar la charla, me
dijo:

—Espérame un momento
y te acompaño. Voy al "Bar
Pino" de mi amigo Segun-
do.

—¿La hora del aperitivo,
no?

—La hora de trabajar.
Charlando allí me docu-
mento para mis "improvi-
saciones" durante la fun-
ción.

Efectivamente, aquellas
"salidas" que Tonetti cap-
taba de la vida misma ha-
cían las delicias del públi-
co feliz en el "Circo Atlas".
Al cerrar aquella mañana
mi bloc de notas, compren-
dí que a nadie se le debe-
ría llamar payaso peyorati-
vamente, para respeto y
admiración de la noble ac-
tividad de Tonetti y de
cuantos como él en el mun-
do han sido.

Pedro-Miguel BARREDA

TIEMPO EN LA PROVINCIA DE PALENCIA

ES UNA ATENCION DE
Caja de Ahorros y Préstamos de Palencia

SECO Y SOLEADO

Servicio Meteorológico
nacional nos envía, en exclu-
siva para esta Redacción, el
parte del tiempo relativo a la
provincia de Palencia:

La situación es de antici-
clón en toda la Península
ibérica. Está situado al oeste
peninsular con 1.032 milibares.
Presiones en todo el terri-
torio peninsular superan los
milibares, registrándose
en la provincia de Palencia
1.026. El cielo está
despejado y las lluvias a lo
largo de la noche han sido
escasas 2 litros por metro
cuadrado recogidos en Monte
Igueldo (San Sebsatián) y las
mínimas del Observatorio de
Huesca. En el litoral can-
tábrico hay nubes y claros,
mientras desde la cornisa cánta-
brica al sur, el cielo es-
tá despejado.

La mínima de la noche pa-
sada ha estado oscilando en
la provincia de Palencia entre
los grados del casco ur-
bano y los 2,4 grados de Cer-
vera.

La máxima hoy llegará a los
grados. El cielo continua-
despejado. Para la noche
las temperaturas vuelven a descender
las temperaturas debido a la
ausencia de nubes y a la ra-
diación. El viento está en
calma. No hay que esperar
cambios en las próximas 36
horas.

DATOS DE LA CAPITAL

Parte meteorológico relativo
a Palencia capital, que el Ob-
servatorio Provincial nos faci-
lita:

Barómetro:

A las 18 horas del martes:
703'2.

A las 18 horas del miércoles:
704'1.

Temperaturas:

Máxima del martes: 14'2 gra-
dos.

Mínima del miércoles: 3'6
grados.

Dirección del viento:

A las 18 horas del martes:
E-SE.

A las 18 horas del miércoles:
Calma.

Humedad relativa media del
aire: 74 por ciento.

Jefatura Provincial de Comunicaciones

TRASLADO DE LA OFICINA DE CASAS DEL HOGAR

Para conocimiento del públi-
co en general se avisa de que
los servicios de Correos, Telé-
grafos y Caja Postal de Ahor-
ros que se prestan en la Su-
cursal número 1 "Casas del Ho-
gar", se trasladan desde el pró-
ximo día 27 de mayo actual, a
la Avenida de Valladolid, nú-
mero 22 de esta capital.

Palencia, 25 de mayo de 1983.

El jefe provincial de Comu-
nicaciones, *MANUEL VALERO
JARABO.*

REGISTRO CIVIL

NACIMIENTOS

Miguel Angel Reguero More-
jón, hijo de Miguel Angel y
Jacqueline.

Susana Valdivieso Martínez,
de Julio y Asunción.

Rita Lorena Babón Seco, de
Mariano y Montserrat.

Marta de la Fuente Villegas,
de Jesús y María de las Nieves.

Gerardo Fernández García,
de Gerardo y María Piedad.

Laura Romo Fernández, de
Luis y María Oliva.

Arianna Monzón Ramírez, de
Víctor Angel y Juana Guiller-
mina.

Noelia Pirón Villarroel, de
José Luis y Nieves.

Eutiquiano Ricardo Ibáñez
Torre, de José María y María
Piedad.

Miguel Seco Velasco, de Jo-
sé Luis e Isabel.

Cristina Arnáiz Díez, de
Francisco Javier y Natividad.

Yasmina Villena Martínez, de
Emilio y Evangelina.

Silvia Lagunilla López, de
Fernando y Blanca Rosa.

Jesús Angel Fernández Ter-
ceño, de Avelino y Mónica.

Iván Rodríguez Aguado, de
Maximiliano y Julia.

Jesús Angel Esteban García,
de Jesús y Máxima.

Manuel Benito Vargas, de
Manuel y Encarnación.

David Calzada Oaso, de Fer-
nando y María Carmen.

MATRIMONIOS

Pedro Lesmes García, con
Angeles Fradejas Fernández.

José María Cibera León, con
Manuela Bañez Morantes.

Elías Panero Ruiz, con Vic-
toria Martín Amezua.

Jesús García Fernández, con
Adoración Pérez Martín.

Marcelo Moro Retuerto, con
Isabel García García.

Félix Ruiz Garrido, con Pilar
de la Torre Calderón.

DEFUNCIONES

Diego García Pérez, 3 meses.

Margarita Martín Gayón, 83
años.

Felisa González Delgado, 90.

Antonia Esther Monge Pérez,
37.

Urbano García González, 82.

Félix Boadilla Cuesta, 65.

VIDA RELIGIOSA

RETIRO MENSUAL

La Congregación Mariana de
señoras tendrá su retiro men-
sual mañana, jueves, a las cin
co de la tarde en la residencia
de los padres jesuitas, siendo
dirigido por el P. Ismael Santos.

UNION EUCARISTICA
REPARADORA

Retiro del mes de mayo

El último viernes, día 27, ce-
lebraremos nuestro retiro es-
piritual dentro del mes de ma-
yo dedicado a la Stma. Virgen.

Como de costumbre dará co-
mienzo a

—las 7 de la tarde con la
meditación.

—Bendición con el Santísi-
mo.

—Celebración de la Euca-
ristía con homilía.

Al final tendremos la reunión,
no faltes a la cita que te da la
Virgen y procura ser muy pun-
tual.

EL PROXIMO VIERNES, DIA 27
CELEBRACION DEL "DIA DE LA PROTECCION CIVIL"

El próximo viernes, día 27, se
celebrará en Palencia el "Día
de la Protección Civil".

Dentro del programa de ac-
tos, durante la mañana, en to-
dos los centros de Educación
General Básica, el profesorado
impartirá a los alumnos una
lección sobre el tema "La pro-
tección civil", sobre guión fa-
cilitado por los servicios pro-
vinciales.

A las 12 horas, tendrá lugar
un ejercicio práctico de evacua-
ción de la población escolar
del grupo "Modesto Lafuente"
(sito en la Avda. José Antonio
Primo de Rivera), con interven-
ción de la Policía Nacional, Po-
licía Municipal, dotaciones y
material del Parque Municipal
de Bomberos y de equipos de
Primeros Auxilios y Asistencia
de Cruz Roja.

A las seis de la tarde, se pro-
yectarán unos documentales
sobre temas de protección ci-
vil, en la Casa de Cultura, con
invitación especial para todos
los profesores de E.G.B. y edu-
cadores, siendo la entrada li-
bre para todos los asistentes.

Todos los actos que se cele-
bren se complementarán con la
distribución de folletos y pro-
paganda sobre la organización
y finalidad de la Protección Ci-
vil.

¡Audiencia pública!

ROBO

En Palencia, a las 11'30 horas
del día 11 de diciembre de 1982,
las procesadas I. J. P. y J. G. G.,
tras romper con un destornilla-
dor la puerta de entrada de la
vivienda que Pedro Vicente Vi-
zacaíno tiene en esta ciudad,
penetraron en el interior, apo-
derándose de joyas, electrodo-
mésticos, ropas y otros efectos
valorados en 524.750 que no han
sido recuperados.

La defensa de la primera de
las procesadas estuvo a cargo
del letrado don Leopoldo Mar-
cos y la representación del pro-
curador don Luis Macho; la
segunda del letrado don Agus-
tín Calderón y la representa-
ción del procurador don Luis
Herrero.

El Ministerio Fiscal solicitó
la pena de siete años de pri-
sión mayor para cada una, ac-
cesorias y costas y que indem-
nicen al perjudicado Pedro Vi-
cente con la cantidad de 527.750
pesetas.

La defensa de la primera so-
licitó la absolución y costas
procesales de oficio.

La defensa de la segunda
igualmente solicitó la absolu-
ción y las costas de oficio.

FORMACION PROFESIONAL

Exposición de trabajos del Colegio "Miguel de Cervantes"

"En la "Sala Don Sancho",
de la Caja de Ahorros y Mon-
te de Piedad, se ha ofrecido la
exposición de los trabajos rea-
lizados durante el curso, según
los programas de formación
profesional, por las alumnas
del Colegio "Miguel de Cerván-
tes".

Se ofrecía una completa
muestra del quehacer del cen-
tro, los trabajos mecanográfi-
cos, de gran interés, de la ra-
ma administrativa; las alum-
nas de peluquería y estética,
dibujos artísticos de maquilla-
jes, peinados exóticos, moder-
nos, de fiesta, de calle, etc.; los
trabajos didácticos de las alum-
nas de jardín de infancia, tan-
to de primero, como de segun-
do grado y diferentes cursos;
pinturas, trabajos en la terce-
ra dimensión, mercdramé, et-
cétera, todo ello, como decimos,
un exponente de la tarea llevada
a cabo en el Colegio "Miguel de
Cervantes".

La exposición, que terminará
este miércoles, ha sido muy vi-
sitada.

†

LA SEÑORA

Doña Antonia Esther Monge Pérez

FALLECIO EN PALENCIA EL DIA 24 DE MAYO DE 1983

a los 57 años de edad

después de recibir los Santos Sacramentos

— D. E. P. —

Su apenado esposo Antonio Fernández; hija María de los Angeles Fernández Monge; hijo político José Antonio Serrano; hermano Marco Monge; hermana política, nietos, sobrinos, primos y demás familia,

Ruegan una oración por su eterno descanso.

Funeral y conducción: Ha tenido lugar hoy, día 25, a las 5'30 de la tarde.

Misa de familia: hoy, día 25, a las ocho de la tarde.

Iglesia parroquial: San José.

Casa mortuoria: Res. Sanitaria "Lorenzo Ramírez".

Casa doliente: Calle Guzmán el Bueno, 4, 4.º drcha.

Cía. Seguros Ocaso, S. A. — Funeraria Hontiyuelo

M.C.D.2022

OSORNO

Se celebró el V Cross Nuestra Señora de Ronte

Con motivo de la festividad de la Patrona de Osorno, tuvo lugar el pasado domingo en nuestra localidad una importante prueba deportiva: el V Cross "Nuestra Señora de Ronte", que constituyó un rotundo éxito de organización, participantes y público asistente al mismo.

Cerca de 100 atletas se inscribieron a la prueba, procedentes de diferentes puntos de nuestra geografía provincial y regional. Así, corredores de Reinosa, Mataporquera, Guardo, Melgar de Fernamental, Aguilar de Campoo, Villadiezma, Espinosa, Villarmentero, Osorno, etc., fueron los que se encargaron de demostrar el gran auge que está tomando a todos los niveles este duro pero bello deporte, a la vez que nos confirmaban lo que decíamos la pasada semana desde estas páginas y que no es otra cosa que el gran renombre que tiene esta prueba anual osornense después de cinco ediciones. Pero vayamos ya a lo que dio de sí este V Cross en sus diferentes categorías, con esa lista de honor de los primeros clasificados en las distintas pruebas, que a continuación pasamos a detallar:

Infantil masculino:
1.º Francisco Javier Fernández, Club-80 de Reinosa.
2.º Jesús Cano Mantilla, Club-80 de Reinosa.
3.º Juan Jesús Gutiérrez, Club-80 de Reinosa.
El primer clasificado osornense fue José Luis Plaza Ruiz.

Juvenil masculino:
1.º Carmelo Ruiz López, de Melgar de Fernamental.
2.º Elpidio Gómez Landeras, de Mataporquera.

Junior-Senior masculino:
1.º Jesús Manuel Pérez, de Guardo.
2.º José Amado Salceda, de Mataporquera.
3.º Miguel Angel Cuevas, de Mataporquera.
4.º Aquilino Santiago, de Villarmentero (jugador del C. D. Osorno).

Benjamín masculino:
1.º Oscar Jorrín, Club-80.
2.º Carlos Ruiz, Club-80.
3.º Alberto Ruiz Calderón, Club-80.
Los premios a los mejores osornenses fueron para J. Carlos Melgar y Miguel Angel Plaza.

Cadetes masculinos:
1.º Andrés Serna Gutiérrez, de Mataporquera.
2.º Juan Carlos González Aguado, Club-80.
3.º Jorge Macho Carvallo, Club-80.
4.º Julio César García, Club-80.

Infantil femenina:
1.ª Yolanda Vidal, Club-80.
2.ª Belén Conde, Club-80.
3.ª Soraya Melgar, Villadiezma.
La primera clasificada de la localidad fue Angelines Polo.

Cadetes femenina:
1.ª Azucena Fernández, Club-80.
2.ª Ana Isabel Gregorio, Mataporquera.
3.ª Ronte Lomas, de Osorno.

Absoluta femenina:
1.ª Clementina Cosío, de Mataporquera.
2.ª Adoración Alonso, Club-80.

Señalar como hecho curioso, que en la última categoría reseñada sólo participaron las dos premiadas contando no obstante con el aliciente de ver vencer a la más veterana de las participantes: Clementina Cosío, de 56 años, que con más de 25 años de diferencia sobre su única rival, pudo doblegarla.

Para finalizar, diremos que los trofeos y premios donados gentilmente por las diferentes casas comerciales y entidades bancarias, Ayuntamiento de Osorno y Consejo Local y Provincial de Deportes, fueron entregados por el alcalde de Osorno, Guillermo Miguel, el delegado local de Deportes, Sabas Plaza y el gran Mariano Haro, que juntamente con los demás miembros directivos del Consejo Local de Deportes, presidieron la prueba.

El corresponsal:
CARLOS M. SANTOYO

Venta de Baños

Se levanta la sesión

Con estas palabras quedó cerrada esta sesión en la que trece hombres y mujeres de buena fe van a trabajar por Venta de Baños sin ningún tipo de discriminación, según palabras del reelegido alcalde Javier Hernández.

Pero dejando a un lado la cosa anecdótica, que a veces es sabrosa, vamos a narrarles sucintamente los hechos de este acontecimiento para nuestro pueblo y todos los de España al constituirse los nuevos ayuntamientos.

Se inició la sesión con unas palabras del secretario de la corporación, Horacio Alonso, para constituirse la mesa de edad, que lo fue por el más veterano, Domingo Pérez Ibáñez, y la más joven, Herminia Francos Mulas, de entre los concejales electos.

La fórmula fue de promesa o juramento, efectuándolo seguidamente las trece personas elegidas por los venteños para gobernar el municipio.

Antes habían sido presentadas las credenciales por cada uno de los elegidos.

El resultado fue de ocho concejales por el Partido Comunista; tres por la coalición de Alianza Popular; uno por el Partido Socialista Obrero Español, y uno por independientes.

Y se procedió a la votación para elegir alcalde con este resultado: José Luis Rodríguez Adán, un voto; Ignacio Saiz de Santamaría Vierna, cuatro votos; Javier Hernández García, ocho votos, resultando, por tanto, elegido alcalde para los próximos cuatro años, el que ya lo ha sido en la última etapa, Javier Hernández García, que acto seguido hizo la promesa.

La Permanente, con arreglo a lo legislado y a los votos obtenidos, quedó así: Alcalde, Javier Hernández García; primer teniente de alcalde, Eduardo Fernández Aller; segundo, Benjamín Marcos Montoya; tercero, Herminia Mar con Mulas y cuarto, Ignacio Saiz de Santamaría Vierna.

El reelegido alcalde pronunció unas palabras en las que dió la bienevenida a los nuevos concejales, diciendo que era un nuevo reto, aún más importante que el de la etapa anterior, que no se hará política restringida, sino que estará abierto a todos, con un trato igual, sin tener en cuenta ningún tipo de color, con la voluntad decidida de que los trece concejales trabajen en conseguir un mayor bienestar para todos los habitantes de Venta de Baños.

Fue muy aplaudido por el no muy numeroso público que asistió a este acto de constitución del nuevo Ayuntamiento.

Antes de levantarse la sesión el concejal de AP, señor Sáiz de Santamaría Vierna solicitó el acceso a las cuentas patrimoniales del municipio. El secretario de la corporación manifestó haber estado expuestas al público durante los dos últimos días y le ofreció fotocopia del expediente.

El presidente de la mesa de edad, Domingo Pérez Ibáñez, pronunció la frase ritual «se levanta la sesión» y quedó constituído el Ayuntamiento de la siguiente forma:

Partido Comunista:
Javier Hernández García, alcalde.
Eduardo Fernández Aller, primer teniente alcalde.
Alicia Garrido Sánchez.
Agustín Garachana Nieto.
Herminia Francos Mulas, tercer teniente alcalde.
Benjamín Marcos Montoya, segundo teniente alcalde.
Anselmo Lajo Macon.
Gregorio García Hernández.

Coalición AP:
Ignacio Sáiz de Santamaría Vierna, cuarto teniente alcalde.
José David Azagra Gil.

PSOE:
José Luis Rodríguez Adán.

Independiente:
Domingo Pérez Ibañez.

Corresponsal

BF

BANCO DE FOMENTO, S.A.

DIVIDENDO ACTIVO COMPLEMENTARIO

El Consejo de Administración de este Banco, previas las aprobaciones de la autoridad administrativa y de la Junta General celebrada en el día de hoy, ha acordado el reparto de dividendo activo (número 22), complementario por los beneficios del ejercicio de 1982, en la forma y cuantía siguientes:

Acciones	*Nominal (pesetas)*	*Retención fiscal (pesetas)*	*Líquido (pesetas)*	*Clave de valor*
Números 1 al 11.987.933 ...	45	7'20	37'80	11.3495.03

El citado dividendo se hará efectivo, contra presentación de los correspondientes extractos de inscripción, a partir del día 1.º de junio próximo, en las oficinas centrales y en todas las sucursales y agencias del Banco.

Las entidades depositarias enviarán las correspondientes cintas magnéticas y relación, conforme a las normas vigentes al respecto, según la clave de valor indicada más arriba.

Madrid, 21 de mayo de 1983

EL SECRETARIO GENERAL,
Francisco Mur Bellido

†

EL RVDO. PADRE

Don Alejandro Rodríguez Fernández

FALLECIO EN PALENCIA EL DIA 25 DE MAYO DE 1983

a los 67 años de edad

después de recibir los S. S. y la B. A. de Su Santidad

— D. E. P. —

FAMILIARES Y COMUNIDAD DE PP. AGUSTINOS,

Suplican una oración por su eterno descanso.

Funeral: Día 26, a las 11'30 de la mañana, en la Capilla de los PP. Agustinos y a continuación la conducción del cadáver al cementerio de Ntra. Sra. de los Angeles.
Casa mortuoria: Colegio PP. Agustinos.
Pompas Fúnebres Ntra. Sra. de la Calle
Plaza Mayor, 13, 2.º. — Tlfno. 74 49 49

†

LA SEÑORA

Doña Margarita Martín Cayón

FALLECIO EN PALENCIA, EL DIA 24 DE MAYO DE 1983
a los 83 años de edad
después de recibir los S. S. y la Bendición Apostólica de S. S.
— D. E. P. —

Sus apenados hijos Esperanza, Angelita, Carmen, Margarita, Mariano, Francisco, Julián y Luis Robles Martín; hijos políticos Sinesio Villán, Pedro Pérez, Paulita Medrano, Felisa Simón, Josefina Calvo y María del Pilar García; hermanos políticos Teódulo Robles y Esperanza Maestro; nietos, bisnietos, sobrinos, primos y demás familia,

Ruegan una oración por el eterno descanso de su alma.

Funeral: Ha tenido lugar hoy miércoles, día 25, a las cinco de la tarde, y a continuación la conducción del cadáver al cementerio de Ntra. Sra. de los Angeles.
Misa de familia: Hoy miércoles, día 25, a las ocho de la tarde.
Iglesia parroquial: San Miguel.
Casa mortuoria: Avda. de Castilla, n.º 3, 6.º Dcha.
Funeraria San Miguel. — c/ Panaderas, 8. — Tlfno. 74 79 79. — Palencia

M.C.D.2022

e HERRERA DE PISUERGA

Al habla con el nuevo alcalde, D. ANGEL FERNANDEZ MACHO

alcalde de Herrera, don Angel Fernández Macho, en momento de la votación.—(Foto ANTONIO)

gel Fernández Macense de nacimiento ndo siempre de su rónico de Administoya presentación es , pues es suficienconocido dentro y a localidad, por el mpetencia y dinafrente de puestos de idad, es el nuevo l Ayuntamiento de

lo de la candidatuencabezada obtuvo ciones municipales 8 de los corrientes, arrollador, aplasudad entera espede él.

i no obligado entrenuevo alcalde para DIA, al menos tonto con él, captar para transmitirlo a a letra impresa, a DIARIO - DIA, ensor y entusiasta palentino.

, por tanto, solicitrevista, que amanos ha concedido y desarrollado en los términos:

han sido las causes que te movieron te a la elección?

ima de todas las r a mi tierra, voservicio y deber de También, impulsanvitación y el apoos colectivos de todas las clases manera especial la quien, siendo la , prometí colamisión, para crear s Culturales y Rete tanto está nece-

o, pues, con el ndidato de la canta encabezada en es municipales del de mayo?

ad es que soy un no exterioriza sus Componemos un hombres y mujeres nada capacidad de responsabilidad, y, damos seguros del , nunca llegué a fuera tan extraor-

contento y segupossibilidades, aunente he de conunca disfruto del que me duele proque sea a costa de de otros.

oblemas tiene en estos planteados el o de Herrera, o modo, cómo esactualmente?

ía, todos! No hay

ningún pueblo de la provincia, por pequeño que sea, que tenga, como nosotros, el 50 por 100 de las calles sin pavimentar; lo mismo el alumbrado público. El patrimonio municipal en ruinas, como esa hermosa Plaza de Ganados, Plaza de Toros, Colegio de San José, Escuelas Viejas, Antigua Casa Sindical, que, sin llegar a ser estrenada, se está cayendo a pedazos, sin ninguna utilidad pública. Se carece de todo tipo de Centros Recreativos para la Juventud, y..., ¿para qué seguir?

—¿Cuáles, a tu juicio, necesitan solución más perentoria?

—Mira; lo primero es constituir el Ayuntamiento, las Comisiones de Trabajo, y luego decidiremos entre todos. Hay una cosa preferente —sobre todas—, que merece nuestra atención especial y es la creación de una Escuela Politécnica de Formación Profesional. Existen matrículas suficientes para que sea rentable y no tenemos la culpa de estar geográficamente situados a 72 kilómetros de la capital.

—Sabemos de las escasas disponibilidades económicas de los Ayuntamientos, si bien últimamente bastante mejoradas ¿cómo piensas hacer frente a la solución de este problema; no serán necesarios viajes y contactos permanentes con organismos superiores?

—No puedo contestar razonadamente a esta pregunta. Lo primero es organizarnos, conocer realmente cómo está la situación económica del Ayuntamiento. Todo debe ser iniciado por nuestros propios medios, el apoyo de los ciudadanos y, después, buscaremos los cauces legales de ayuda que sean necesarios a través de los organismos que corresponda.

—¿Temes al derrotismo de ciertos sectores, de aquéllos que nunca están contentos con nada, ni con nadie?

—No, rotundo y absoluto. Lo he meditado todo mucho antes de presentarme; éstas y otras cosas más graves. Soy consciente de no poder evitarlo, pero confío en la buena voluntad de la gente y, sobre todo, en esa gran mayoría que nos respalda. Lo que puedo asegurarte es que por nada, ni por nadie, cometeremos de nuevo el error que nos condujo a la marginación y el desencanto durante cuatro años largos. La información, el diálogo, el trabajo y la aplicación de la justicia serán nuestra base.

—¿Quieres añadir algo más para DIARIO - DIA?

—Los medios informativos son un cauce de comunicación y colaboración en las distintas relaciones humanas. DIARIO - DIA, fue, en todo momento, con Herrera, fiel cumplidor de esta tarea y a él expreso la consideración, agradecimiento y respeto de todos nosotros.

Así transcurrió la entrevista. La pluma se deslizó rauda, veloz, ya que a nuestro alcalde le esperaba una nueva e importante cita, una más de las que diariamente tendrá que recibir.

No; no es fácil ser alcalde, ya que los problemas agobian, desgastan energías, pero para nuestro nuevo alcalde estos inconvenientes son fútiles, baladíes, dados su dinamismo, competencia y amor a nuestra ciudad.

Le deseamos —y estamos plenamente convencidos que así será—, tantos éxitos como anhela y se merece en la gestión, que hoy comienza, a fin de que nuestra ciudad recupere el tiempo perdido, y nos ponemos a su entera disposición en las tareas informativas, agradeciendo en nombre propio y el de DIARIO-DIA, esta entrevista y las frases elogiosas, que le dedica — M. C.

El Sr. Fernández Macho jura el cargo.—(Foto ANTONIO)

Mes de mayo y PRIMERAS COMUNIONES

EN LA PARROQUIA DE HERRERA DE PISUERGA SE CELEBRA CON FERVOR EL MES DE MARIA.—Mayo, el mes más encantador, simpático y sugestivo, el mes de las flores, es el mes que la Iglesia dedica de una manera especial a honrar a María, flor de las flores; es el mes en que la Madre de la piedad y misericordia recibe el homenaje de sus hijos que la festejan lo mismo en las populosas urbes, que en los villorrios más insignificantes, igual en las ingentes y mayestáticas basílicas y catedrales que en las más pequeñas y rústicas capillas y ermitas.

Y Herrera de Pisuerga, que siempre celebra con fervor y entusiasmo las fiestas de la Virgen, redobla este fervor y entusiasmo en el mes de mayo. Los niños, los mayores y los ancianos, acuden diariamente al templo parroquial, al ejercicio del mes de las flores.

Los cultos, que dan comienzo a las ocho y cuarto de la noche, consisten: en el rezo del Santo Rosario, seguido del ejercicio del mes de las flores con cánticos, concluyendo con la celebración de la Santa Misa.

Dentro de los cultos de este mes en nuestra parroquia a la Santísima Virgen, no podemos pasar por alto la novena a María Auxiliadora, que dio comienzo el día 15.

Y el día 24, festividad de María Auxiliadora, a partir de las ocho de la noche se celebrará una solemne Misa, con predicación a cargo del Rvdo. Sr. párroco de Alar del Rey.

El próximo domingo, día 29, tendrá lugar una excursión a Medina del Campo, para asistir a los cultos que los PP. Salesianos celebrarán en dicha localidad en honor de María Auxiliadora.

Y ese domingo, dirigidas por Tinuca Andrés, un grupo de niñas, muchas de las cuales pertenecen al coro parroquial, participarán en una excursión a Segovia, donde tendrán los actos del final de curso la RINE.

PRIMERAS COMUNIONES.—El pasado domingo, 22 del actual, festividad de Pentecostés, tuvo lugar en esta parroquia una de las fiestas más simpáticas, de mayor colorido y, sin duda alguna, la más feliz para un cristiano: la de la Primera Comunión, de un crecido número de niñas y niños, acompañados de sus respectivos padres.

En esta parroquia, las primeras comuniones, siempre se han celebrado el día de la Ascensión, pero, por coincidir este año con la festividad de San Isidro Labrador, patrono del agro universal, en que celebran su fiesta patronal los agricultores y ganaderos locales, se trasladó al Domingo de Pentecostés.

Este grupo de niñas y niños ha sido preparado callada, concienzuda y eficazmente, por nuestro Rvdo. Sr. cura párroco y demás sacerdotes de la parroquia y por catequistas.

Los cultos del día de la primera comunión consistieron:

—Concentración de los niños de primera comunión y familiares en la placilla de la iglesia.

—A las 12, recibimiento de niños y entrada en el templo.

—Santa Misa con profesión de fe; promesas bautismales y Sagrada Comunión. Durante la Misa intervino el coro parroquial.

—Entrega de obsequios.

La Santa Misa fue celebrada por el señor cura párroco, quien en su homilía certera y práctica supo caldear el ambiente y el ánimo de los niños, de sus familiares y de los fieles, que abarrotaban el templo, para el solemne acto de acercarse al Banquete Eucarístico.

Nuestra sincera y cordial enhorabuena a todos los niños y niñas de primera comunión y a sus familiares, haciendo votos porque la felicidad de esta efemérides les acompañe siempre y porque el fervor eucarístico de esta grata e inolvidable fecha sea su norte y guía durante toda su vida, y nuestra felicitación, también, a los sacerdotes de la parroquia y a cuantos con cariño y celo, han sabido prepararlos para este acto, el más importante y significativo de la vida de un cristiano.

M. C.

800 PLAZAS - Desde 18 años - 900.000 Ptas. año

Oposiciones para AUXILIARES DE JUSTICIA.—Desde 18 años, sin límite máximo de edad.—AMBOS SEXOS.—Título: Graduado Escolar, Bachiller elemental o equivalente.—Ejercicios fáciles que puede preparar en su domicilio con nuestros Textos.—Retribución: sobre 900.000 ptas. año. ¡GRAN EXITO DE NUESTROS ALUMNOS! En la última convocatoria obtuvimos el 40 por 100 de los aprobados.—Instancias hasta el 15 de junio.—Pídanos URGENTE Programa, impreso oficial de instancia y amplios informes.—Diríjase a

JURISPERICIA Jardines, 3 MADRID-14

M.C.D.2022

ASTUDILLO

Duelo por la muerte de EMILIO SENDINO

Al amanecer del día 22, había murmullos y corrillos del vecindario en las plazas y calles, se hablaba del fallecimiento de don Emilio Sendino.

Prácticamente a todas las gentes nos sorprendió este fatal desenlace, pues aunque súbitamente se había indispuesto dos días antes y se encontraba ingresado en la UVI de Valladolid, nadie esperaba un fin tan rápido.

El amigo Emilio, astudillano de pro, entusiasta en todo había luchado en hacer de nuestro pueblo lo mejor. Fue alcalde durante 16 años, y las obras que se realizaron bajo su presidencia se encuentran por docenas en la villa, cambió radicalmente el pueblo las malas estructuras, conservó lo viejo e histórico, de lo cual tenía mucho cariño y estaba muy entendido en esta materia.

Hombre de inteligencia natural se desenvolvió en todas las facetas políticas, culturales, artísticas y religiosas con una naturalidad digna de admiración.

En todos esos años que tan dignamente desempeñó la Alcaldía y Diputación, se granjeó un innumerable número de amistades, como humano pudo errar en algunas cosas pero siempre perdonaba con sinceridad.

El lunes, por la mañana, se realizó el sepelio en la iglesia de San Pedro, asistiendo a él multitud de personas de las más variadas profesiones; vimos al secretario particular de la gobernadora, ingenieros, arquitectos, médicos, farmacéuticos, abogados, veterinarios, alcaldes, ex - alcaldes, presidentes de Cámaras Agrarias, labradores, industriales, jóvenes, niños, etcétera, todos sin excepción quisieron hacerle el último homenaje de despedida en el día de su muerte.

La misa córpore insepulto, fue acompañada por la Rondalla astudillana, de la cual era un número destacado; estuvo también presente el señor inspector salesiano don Alfonso Milán y concelebrada por 20 sacerdotes.

En la homilía, con voz y palabras certeras, destacó las virtudes del finado, el amor que tenía a todos y de la buena disposición y presto para servir al prójimo.

En estos momentos tristes para su esposa, hijos, familiares, amigos y acompañantes, destacó el tránsito de esta vida humana a la verdadera vida donde reina la paz, la justicia y la verdadera luz de Jesús.

Emilio, cuando ya te has ido de entre nosotros, haciendo eco de las palabras del salesiano celebrante, te habrán recibido precisamente en ese día en víspera de María Auxiliadora, tu verdadera madre, D. Bosco y tu buen amigo D. Valentín. Descansa en paz, amigo Emilio.

Carlos Nebreda

Autillo de Campos

★ Estalló la bomba política
★ Terminaron las fiestas patronales

El pueblo ya tiene nuevo alcalde. Pero contra pronóstico, no es el primero de la lista de A. P., sino don Jesús Herrador que encabezaba al PSOE. Con tres concejales contra cuatro de A. P. el PSOE ha logrado hacerse con la alcaldía, merced a la traición, no es palabra crítica sino real, de uno de los votados en la lista que triunfó.

¿Qué pasará ahora en el pueblo? Porque la sorpresa ha sido tan grande como inesperada. ¿Pacto personal al presentarse en una lista que luego había de romperse? Los comentarios en el pueblo giran a norte y sur, sin que haya posibilidad de aclarar lo que en parte estaba bastante claro.

Ello es que estando el pueblo en fiestas, ni el fenomenal arreglo de las calles, ni la posible procesión del Santo Cristo del Amparo, fueron objeto de conversación. La atmósfera estaba muy cargada y las gentes hablaban bajito, como evitando se les pudiera oir, para que nadie juzgase las intenciones.

Hay nuevo alcalde. No hay duda que habrá nuevo rumbo en el Ayuntamiento y eso siempre es bueno si los aciertos acompañan a la nueva Corporación. ¡Cosa que deseamos muy de veras! Eso es siempre bueno, si es que los ayuntamientos anteriores no acertaron en sus decisiones. Lo que ya no es tán bueno, es que desde los partidos y a distancia, se trate de gobernar pueblos en los que la convivencia es fundamental.

Mal ha comenzado la constitución del nuevo Ayuntamiento, pero no por eso vamos a rasgarnos las vestiduras, porque el hombre, todo hombre, tiene capacidad para cambiar de rumbo al observar que la brújula no está en su sitio.

No queremos meternos a políticos, pero la crónica es como tiene que ser. Malestar en el pueblo por ese voto que se fue a donde no querían los electores y que se fue a las primeras de cambio.

Por la tarde vimos algún "cabecilla» del PDP que nos imaginamos trataría de remediar lo que ya no tenía remedio, o de consolar a los fracasados. No queremos meternos en el campo de los interrogantes, dejando que el tiempo aclare aquello que todos sabemos, pero que nadie quiso reconocer en su momento preciso. Por principio, los pueblos tienen que vivir la política, porque es norma esencial de convivencia. Pero que sea una política sana, sincera, justa y respetuosa. En fin, que terminaron las Fiestas del pueblo y no se pudieron celebrar las tres procesión de costumbre. La primera por el mal tiempo y las dos restantes, por impedirlo el arreglo de las calles, que va a buen ritmo.

El corresponsal, *FERRERAS.*

Crónica de DUEÑAS

• Tomó posesión la nueva Corporación municip
• D. José Manuel Cañadas Echagüe, alcalde elec

Ante miembros de la Corporación saliente y de su alcalde, don Remigio de Salas Jalón, han tomado posesión —como en todos los Ayuntamientos de España— los nuevos concejales elegidos democráticamente en las últimas elecciones municipales, y que son los siguientes:

Por el PSOE: don José M. Cañadas Echagüe, don Domingo Caballero Calvo, don Santiago F. Calzada Caballero, doña Ana María García Caballero, don Manuel Gago Correas, don Jesús Rodrigo Gil García y don Serapio J. Varas Poves. Por A. P.: don Antonio Sanz Dueñas, don Alfonso García Ramos, don Teodoro de Vena Massa y don Marciano García Chacón.

Presidían la Mesa el concejal electo de mayor edad, don Teodoro de Vena Massa, y por el menor, don Alfonso García Ramos, dando fe del acto el secretario de la Corporación, don Juan Bautista Huidobro Viñas.

Unos jurando y otros prometiendo, manifestaron «Cumplir fielmente las obligaciones del cargo con lealtad al Rey y guardar y hacer guardar la Constitución, como norma fundamental del Estado».

Seguidamente y conforme determina el Art. 28 de la ley 39/1978, de 17 de julio, se pasó a la elección del que había de ser alcalde-presidente del Ayuntamiento, para la que había dos candidatos: don José M. Cañadas, del PSOE, y don Antonio Sanz, de AP, que dio el siguiente resultado: el primero obtuvo 7 votos y el segundo 4, siendo proclamado, por tanto, alcalde, don José Manuel Cañadas Echagüe.

PALABRAS DEL NUEVO ALCALDE

«Queridos conciudadanos: Hoy, 23 de mayo, nos constituímos formalmente en Corporación, los once representantes que mediante voto popular elegisteis hace unos días. Esto debería ser una fiesta aquí y en cualquier lugar de España. El triunfo, aún incipiente, del diálogo y la tolerancia nos ha permitido designar a las personas que queremos que ejerzan el gobierno local de nuestras ciudades y pueblos durante el próximo periodo de cuatro años, esto es para pensárnoslo.

No es poco lo que hoy quisiéramos decir de todos nuestros propósitos pero vamos a empezar a ceder el lugar de las palabras y las intenciones, para que empieze el latir de las realizaciones.

Dueñas no es sólo un conjunto histórico artístico, de 3.500 habitantes, bien enclavada en la Ctra. N-620 y con agua suficiente, es más, mucho más que eso y con esta perspectiva queremos trabajar.

Nuestra ciudad es una comunidad de personas, niños y adultos, que ríen y lloran, disfrutan y padecen, nacen y mueren. Es una comunidad de personas que viven y esto no es medible ni comparable. Por esta comunidad merece la pena luchar.

El Ayuntamiento va a ser la casa del pueblo, donde todo ciudadano encuentre cauce y no barrera.

Vuestro alcalde y vuestros concejales están para serviros y no para recibir honores, privilegios, ni distinciones, de esto se nos ha pedido responsabilizarnos, por propia voluntad nuestra y por tanto no es razonable excusarnos.

Como contrapartida vamos a pediros colaboración y comprensión para nuestros errores. Sólo, no nos admitais ni la mala voluntad ni la pereza.

Es propósito de toda la Corporación democratizar nuestra ciudad para que sea de entendimiento y respeto entre nosotros y para cuantos que nos visiten.

No vamos a escatimar el diálogo para convencer y dejarnos vencernos con la razón.

De nuestros funcionarios esperamos su servicio y dedicación a esta ciudad, sabiendo de antemano que ese es su talante. El respeto a los ciudadanos conlleva el respeto hacia sí mismo y eso lo tienen bien.

A la Corporación saliente agradecemos los servicios prestados y su recuerdo queda reflejado en la tarea hecha.

Para todos, nuestra enhorabuena por el compromiso demostrado y nuestro deseo de hacer de Dueñas una ciudad ejemplo en Castilla, lo que es trabajar hombro con hombro.

HABLA EL ALCALDE SALIENTE

El alcalde saliente, don Remigio de Salas Jalón, tuvo palabras de felicitación para los miembros de la nueva Corporación para pasar seguidamente a dar cuenta de las obras que se han llevado a cabo durante el mandato de la Corporación cesante y que son las siguientes: Mejora del abastecimiento de aguas, filtración, ampliación, etcétera, 30 millones de pesetas; aglomerado sobre la carretera de Dueñas a Quintanilla, millones de pesetas; viviendas sociales, 48 millones de pesetas; restauración de la iglesia de San Agustín, 17 millones de pesetas; pavimentación, nes y otras obras siete millones setecientas mil pesetas que hacen un total de pesetas 121.700.000.

(Continúa en la pág. siguiente)

AL HABLAR DE INVERSIONES
LOS NUMEROS DEBEN CANTAR

13,5% INTERES ANUAL

15% DESGRAVACION FISCAL

18,2% INTERES EFECTIVO
ACOGIENDOSE A LA DESGRAVACION FISCAL (PERSONAS FISICAS)

Amortización:
50% al cumplirse el 4.º año de la fecha de emisión, por sorteo.
El restante 50% al cumplirse el 5.º año.

INFORMACION:
En la Central y Sucursales de:
BANCO ESPAÑOL DE CREDITO y BANCO GUIPUZCOANO
PALENCIA: C/. Don Sancho, 16. Tel. 74 03 77

25.ª Emisión de Bonos de Caja
BANDESCO
BANCO DEL DESARROLLO ECONOMICO ESPAÑOL

Existe un folleto de emisión a disposición de los interesados en todas las Oficinas del Banco emisor. Autor. B. España nº 14.478 y J.S. Bolsa de Madrid nº 27-28/82

M.C.D.2022

...ro de San Cebrián de ...aciones Pro - Subnormales

...EMANA INFORMATIVA

...Centro San Cebrián de... a la atención de defi... psíquicos mayores de ..., celebra esta semana ...tiva con un objetivo ...: Mentalización.

...retende despertar en la ...d actitudes de aceptación debe estar entre los ..., es el mensaje central. ...damental resaltar estas ...ss periódicamente ya ... actitud que se adopte ... persona disminuida ...ona su evolución.

...eblo de San Cebrián, en ... mantiene actitudes ... y su postura es de ...ión. Ello permite un na... desenvolvimiento de los ...es del centro. El centro ...onde con una comuni... directa informando de ...acer, invitando a visitar ...mar parte de la Asocia... ...e tutores y amigos del ...n celebrada la fiesta del ..., se realiza esta semana en la que se distribuyen boletines informativos a cada vecino, y se invita a asistir a un coloquio con el personal del centro con proyección audiovisual de las actividades de éste.

También se realizarán actividades informativas en el grupo escolar de Carrión de los Condes con los cursos octavos de E. G. B.

Esta semana será también ocasión propicia para potenciar el club de ocio y tiempo libre del centro con la entusiasta participación de jóvenes del pueblo.

Simultáneamente se llevará a cabo la "campaña de socios". Con ello pretendemos que cuantas personas estén implicadas o interesadas por esta problemática lo hagan saber a fin de que podamos contar con su colaboración en cuantas actividades se programen.

Nunca habrá gente suficiente para "echar una mano" en este campo de los deficientes mentales.

...ILLAMURIEL

...onrando a la Patrona

Procesión a hombros en la plaza

...osas de mayordomos con los niños con vela que se nombran todos los años

...gran participación y en... popular celebró Vi... de Cerrato sus fies... ...onales. En la fotografía ...ta, la procesión con la ... la Virgen del Milagro, ...ría su momento culminante en la ofrenda a la Virgen, en la Plaza Mayor del pueblo. Abajo, las esposas de los mayordomos y los niños de vela, que se nombran cada año, presidiendo las celebraciones litúrgicas.-(Foto OLEA).

..... GUARDO .....

ASPANIS INAUGURO SU TALLER DE CONFECCION PARA DEFICIENTES

La Asociación Guardense está celebrando esta semana, su tercera Semana de mentalización sobre el deficiente mental. Comenzó este sábado último con dos proyecciones cinematográficas de la película "Best Boy". Este domingo, al mediodía, inauguraron el taller ocupacional para deficientes mentales de Guardo y comarca y donde 15 chicos y chicas confeccionan prendas de trabajo. Este jueves, habrá una mesa redonda en torno a la problemática del deficiente y culminará la Semana con la marcha popular de Cervera a Guardo, en la que se espera recaudar una cifra tan importante como la del año pasado.

Este taller ocupacional de confección está ubicado en la plaza de D. Edmundo, en el viejo caserón que les ha dejado el Ayuntamiento y que Aspanis está gastándose un buen dinero en arreglarlo para dejarlo en perfectas condiciones de utilización.

13 máquinas de confección componen el taller. Y están esperando otras 3. En conjunto forman una cadena donde confeccionan monos de trabajo para una firma leonesa. Ahora los 15 chicos deficientes están siguiendo un curso del INEM, impartido por la monitora Concepción Martínez. Este curso dio comienzo hace 15 días y finalizará en julio próximo. Entonces ya estarán estos deficientes en condiciones de hacer unos 200 buzos de trabajo diarios.

Esta empresa, quizás la más noble y la mejor realizada en Guardo en los últimos años, aunque sin tanto bombo ni platillo, pero que ahí está haciendo su cometido mejor que ninguna, comenzó a gestarse hace dos años. Después de muchas visitas, pedir favores, viajes, ir y venir, se puso en marcha. Hasta la fecha han empleado aquí todo su dinero. Los dos millones y medio que recaudaron de la primera marcha Saldaña-Guardo. El presupuesto pasa de los cuatro millones y se espera que con la marcha Cervera-Guardo se puedan cubrir.

En estos momentos están de obras, arreglando el piso de arriba de la vieja casa, que en otro tiempo fue academia municipal de música. Necesitan más dependencias para completar la cadena y una para que puedan comer los deficientes que no son de Guardo y que se desplazan de varios lugares próximos.

En el acto de inauguración, fueron bendecidas las dependencias por el sacerdote y parte importante de ASPANIS de Guardo, D. Tirso Castrillo. Estaban presentes varios miembros de las corporaciones del Ayuntamiento entrante y saliente. Habló en nombre de todos D. Ismael Rodríguez Abad, quien expuso de manifiesto esta gran obra. También un miembro de la Asociación de ASPANIS leyó unas cuartillas en las que se daba las gracias a cuantos habían colaborado desinteresadamente en esta humanitaria tarea, como el Ayuntamiento, Eugenio Alvarez del Collado, Hormigones Garrido, Pinturas Carmelo y Pinturas Robles y Construcciones Fernández.

EL CORRESPONSAL

Crónica de DUEÑAS

(Viene de la pág. anterior)

Seguidamente puso de manifiesto que existen proyectos ya aprobados como son el de alumbrado público por 14 millones de pesetas; pavimentaciones por 4 millones de pesetas, y una subvención, ya lograda, para fines culturales, por cien mil pesetas, lo que da un total de 18.100.000 pesetas.

También hizo hincapié sobre lo que no se ha podido hacer, que es relativamente poco.

Agradeció a la Cámara Local Agraria y a las Peñas Botijeras, la colaboración que ha encontrado siempre en ellos y deseó a todos hagan la labor que les corresponde para engrandecer a Dueñas.

Se terminó con la designación de los miembros de la Comisión Permanente, que ha quedado constituída de la siguiente manera: Por el Partido Socialista Obrero Español: don Domingo Caballero, don Santiago Félix Calzada Caballero y doña Ana García Caballero, y por Alianza Popular: don Antonio Sanz Dueñas.

Para finalizar se levantó la sesión y todos juntos, con los funcionarios e invitados tuvieron un vino español, en el que charlaron animadamente.

ECOS DE LA PEÑA REDONDA

Semana cultural de CASTREJON

Dentro de los actos de la V Semana Cultural de Castrejón de la Peña, de los que hemos informado en ediciones anteriores, han tenido lugar dos conferencias de gran interés.

El pasado jueves, don Ginés Ampudia habló sobre el tema de "La visión cristiana de la sexualidad", tema que resumió muy bien con esta frase: "La sexualidad humana la ha puesto Dios y por consiguiente es buena, por eso hay que tratarla con gran cariño, pero también con gran respeto".

El viernes 20 de mayo el tema tratado fue el del aborto, a cargo del doctor José Monfá, quien se desplazó desde Palencia acompañado de su señora. La conferencia estuvo ilustrada profusamente con diapositivas y giró en torno a dos grandes interrogantes: ¿Existe vida humana antes del nacimiento?, y ¿tiene alguien poder legítimo para decidir sobre la vida humana? La respuesta del conferenciante dejó claro que la vida comienza en el momento mismo de la fecundación y que por ello nadie tiene derecho a interrumpirla. Quedaron expuestos, asimismo, los argumentos que esgrimen los movimientos en favor del aborto. La charla terminó con la proyección de diapositivas sobre los distintos métodos abortivos.

EL CORRESPONSAL,
José Aumente

El centro escolar «Conde de Vallellano» de Torquemada

COLEGIO PREMIADO EN UN CONCURSO DE "COLLAGE"

El Centro Escolar Conde de Vallellano, de Torquemada, ha obtenido uno de los 50 premios de 100.000 pesetas con que está dotado el quinto concurso Collage Chocolates Nestlé.

Dicho concurso, que se celebra anualmente con el asesoramiento del Ministerio de Educación, está abierto a la participación escolar de los centros donde se importe educación Preescolar Educación General Básica y Educación Especial. El tema elegido para la presente convocatoria ha sido:

LAS TRADICIONES,

cuya motivación queda enmarcada en el espíritu del concurso de ser un útil más de apoyo en la labor que realiza, día a día, el estamento docente.

Concursaron un total de 9.440 collages presentados por 1.048 centros. Tras una larga y cuidadosa labor de selección, el jurado calificador, reunido en Oviedo, determinó, el pasado día 18 de marzo, las 50 obras ganadoras, entre las que figura la presentada por el Centro Escolar Conde de Vallellano. Ofrecemos una fotografía del trabajo seleccionado.

Centro Escolar Conde de Vallellano, Torquemada (Palencia) Ciclo Medio E. G. B.

M.C.D.2022

El público no le dejó retirarse

CHARLIE RIVEL: TODA UNA VIDA DEDICADA AL CIRCO

CHARLIE RIVEL, un genio de la risa.—(Foto EFE)

"ME GUSTARIA MORIR EN EL ESCENARIO", DECLARO HACE POCO

"El circo no me ha hecho rico pero sí muy feliz"

"EL POBRE CLOWN", UNA AUTOBIOGRAFIA QUE ES LA HISTORIA DEL CIRCO

Charlie Rivel, uno de los payasos más grandes y famosos del mundo, está internado en el hospital de San Camilo de San Pere de Ribes a consecuencia de una hemiplejía que le ha llevado a estado de coma. Hace unos meses el famosísimo clown declaró que «me gustaría morir sobre el escenario. Con mi silla y mi guitarra soy el hombre más rico del mundo».

Fue con ocasión de su recuperación en Madrid, tras 25 años de ausencia, durante las fiestas navideñas. Su conocido grito - aullido lleno de ternura y gracia devolvió la risa a la chiquillería, sus mejores amigos. «El circo es el amo del mundo, sin él los niños, los papás y los abuelos no podríamos vivir», dijo para justificar la entrega de tantos años a los públicos de todo el mundo.

DEBUT A LOS TRES AÑOS

José Andreu Laserre nació en Cubellas (Barcelona) el 23 de abril de 1896, de un matrimonio formado por Pedro Andreu y María Luisa Laserre. equilibrista de un circo que trabajaba en el pueblo. Fue el primero de siete hermanos que se fueron sumando a la «troupe» familiar, su padre llegó a ser el dueño del circo Reina Victoria de Madrid.

A los tres años de edad salió por primera vez a la pista haciendo una parodia de un hombre forzudo. Al mismo tiempo se preparaba haciendo equilibrios y contorsiones porque «deseaba ardientemente llegar a actuar como payaso». A los 12 años trabajaba en el circo de Lambert y sustituyó al payaso - figura un día en que este se encontraba enfermo. Tuvo un éxito apoteósico y el propietario le auguró un gran futuro con la frase que aún recuerda: «Tú serás un gran clown».

En 1916 los Andreu trabajaban en el circo propiedad de la familia José, Charlie, hizo una imitación del exitoso Charlot de aquellos años que disgustó a su padre pero que tuvo que repetir debido al éxito que cosechó. Años después, Charlie le decía a Chaplín: «No sé si usted es quien me imita o si le imito yo».

En 1920 José contrajo matrimonio en Valencia con una joven titiritera, Carmen Busto Riensa, de la que tuvo cuatro hijos. Formó una compañía con sus hermanos Pablo y René que él tituló «Charlot y su troupe», que se disolvió poco después. Y se produce el salto al extranjero. Charlie triunfa en Berlín y a partir de ese momento actúa en los mejores circos del mundo en solitario y con el nombre artístico hoy conocido en todos los países.

Se retiró a finales de los años cuarenta y reapareció en 1951, convecido por su amigo suizo el gran «Grock». Desde aquella reaparición en el circo Madrano de París sus actuaciones no se han interrumpido y ha declarado que «dejaré de trabajar cuando el público se canse de mí, no sé hacer otra cosa». El circo es su vida y él sabe que hace feliz a muchos niños y mayores...

EL MAS GRANDE CLOWN VIVO

El octogenario Charlie Rivel habla varios idiomas, ha rodado dos películas («El aprendiz de clown» y «Tres días de Napoleón»). Entre sus mejores amigos se encuentran jefes de Estado, Premios Nobel, intelectuales, artistas y personalidades de todo género. Charlie Rivel es considerado, muerto Grock, el más grande de los clowns del momento y uno de los mejores de todos los tiempos.

A pesar de su residencia en el extranjero nunca quiso perder su nacionalidad española. «El pobre clown», libro por él escrito, es una especie de autobiografía que también cuenta la historia del circo. Entre las numerosísimas distinciones, cuenta con la Orden de Isabel la Católica (1969), Medalla de Oro del Trabajo (1969), Premio Sebastián Gasch...

El 18 de junio del pasado año contrajo matrimonio con Margarita Camas, una viuda de 58 años y madre de dos hijos, con la que convivía desde el año 1980. Poco antes de caer gravemente enfermo, el matrimonio declaró: «Somos felices y nos sentimos muy bien en compañía. El amor no es sólo cosa de jóvenes».

Con motivo de su reaparición en Madrid hizo numerosas declaraciones y entre ellas destacan las referentes a su amor por el circo: «Trabajando se me olvidan los achaques, mi vida es el circo, la risa de los niños». Y aclarando su larga ausencia del público madrileño: "No vengo a recibir un homenaje sino a brindarlo yo a todos cuantos no han podido verme en tantísimos años.

"El circo no me ha hecho rico, tengo lo justo para vivir, pero me ha hecho muy feliz. Ha habido días que no tenía qué comer, pero con mi nariz roja, mi guitarra y mi silla he sido uno de los hombres más ricos en aplausos y risas", recordaba en estas Navidades.

Y aunque lo había contado miles de veces, no se resistió a explicarnos el origen de su mítico grito - aullido: "Me encontraba en Budapest y ví a un niño llorando a la entrada de un circo. No hacía otra cosa que balbucear y gimotear: uuuuh. Le preguntaba que le pasaba y él seguía haciendo lo mismo. La gente que nos rodeaba se reía. Lo cogí en brazos y noté el olor de haberse hecho caca. Aquella noche utilicé su grito en pista y fue tal el impacto que desde entonces he seguido haciéndolo".

GANO A CHAPLIN IMITANDO A CHARLOT

Y vuelve a sus años jóvenes, se acuerda de los grandes cómicos: "Una vez, trabajando yo en Londres, fue Chaplín a verme. El director del local organizó un concurso de imitadores de Charlot. Chaplín quedó en tercer lugar imitándose a sí mismo y yo gané el concurso".

Nuestro fenomenal payaso está ahora en coma, luchando por hacer reir a la muerte. Tal vez lo consiga, como hiciera hace cinco años al sufrir un proceso similar del que se recuperó sin complicaciones. Los médicos que lo atienden no han ocultado su gravedad, pero confían en su fortaleza y en la respuesta positiva al tratamiento que le administran.

El gran Charlie Rivel ha sido siempre un payaso distinto, sin bofetadas ni voces. "En la pista soy un niño, aprovecho cualquier movimiento, el paso de una mosca...", el fenomenal Charlie, un niño grande que ha disfrutado provocando la carcajada de todos los p del mundo. Este enfrenta to con la enfermedad e ahora su última actuac deseamos que sea un éxi tundo, que pueda volver var la alegría a su públic ferido, los niños.

Por Max Bernálde

Servicios Especiales EFE.

DISFRUTE PRECIO.
MINI PRECIOS
LE ESTAN ESPERANDO EN SU AGENCIA DE VIAJES
MUNDI COLOR IBERIA
CANARIAS
UNA SEMANA DESDE 25.500 PTAS.
BALEARES
UNA SEMANA DESDE 19.000 PTAS.

M.C.D.2022

EGUNDA REGIONAL

El ALAR ya es todo un primera

ha conseguido. La Unión rtiva Alar, está en Primeegional.

es duras temporadas ha ido esa empresa que veía- como sueño cuando se co- esta nueva andadura fútbol federado en nues- olística tras varios años localidad. Tras ese primer o 80 - 81, casi de tanteo, un equipo poco ducho, vi- campeonato 81 - 82, don- ólo la mala fortuna, im- el ansiado ascenso. Pe- esta vez el refrán se ha plido y a la tercera fue rrecida. No podía ser de manera, pese a que se de decir que la espera ha excesiva tras la impre- nte primera vuelta rea- da.

esta segunda etapa del peonato, algún extraño ido y las lesiones y san- es sufridas por nuestros adores han hecho que el po albiazul haya sufrido más, cosa que no es óbi- para lanzar un merecido so a todos aquellos que colaborado en hacer rea- la meta perseguida, des- adro técnico, directiva y dores, hasta esa increíble ón que siempre ha esta- presta al apoyo incondi- al. A todos, enhorabuena cias.

o un punto hacía falta el ascenso, pero había ganar. Y se ganó limpia recidamente. Los prime- minutos fueron de control nte con un Alar nervio- flojamente situado sobre mpo. La defensa estaba quila y segura, pero el me- campo con José y Berto despistados y Oscar algo oso, no controlaba la si- ión haciendo que el jue- llegara muy deshilvanado la vanguardia.

ez minutos bastaron pa- solucionarlo todo. Cuando el minuto 33, Marcos e un balón largo, le con- con el pecho y se lo ele- magníficamente al portero. gran gol.

co minutos después, nue- vo ataque local con pase de Fonso a Marcos, quien muy bien desmarcado, agarra un gran zambombazo, entrando como una exhalación en el marco rival. Poco antes del descanso, Oscar controla un balón, realiza dos quiebros y bate por tercera vez la puerta visitante.

La segunda mitad es de absoluto dominio alarense, con quizá excesivo centrocampismo que creaba falta de poder rematador. Con Berto más entonado y Oscar excelente, las situaciones de gol se sucedieron de forma casi abrumadora, mientras los escasos contrataques visitantes e r a n abortados por una defensa muy firme y con un Julito impecable en la puerta.

Al final, victoria local justa a todas luces y con la incógnita para muchos de si el ascenso era ya real pues se seguía barajando eso de que tan sólo subía uno. Esperamos que dentro de 15 días, con ocasión de la visita de Torquemada, la afición se vuelque para celebrar una gran fiesta aunque no se quede campeón, porque el Alar ya es todo un Primera Regional.

Arbitró, sin ningún problema, el señor Hernando Hernández.

Alineaciones:

Santoyo: Javi; Cayo, Arenas, Tejido, Deo, Rodríguez, Tino, Pérez (Raúl), Harganes, Ricardo y Bayón.

Alar: Julito; Augusto (Ramos), Pope Abad, Falo, Kao, José, Oscar, Berto, Caramonte, Marcos (Tarzo Abad) y Fonso.

Reapareció tras su grave lesión pre - temporada, Ramos, que peleó todo lo que pudo, pese a no encontrarse totalmente recuperado.

Por Santoyo, destacaron Rodríguez, muy luchador; la rapidez de Ricardo y, sobre todos, el buen hacer de Tino.

Por Alar, bien Falo y Pope en defensa; el acierto rematador de Marcos, y la magnífica segunda parte del juvenil Oscar, dueño y señor del medio campo. — SEDRUOL.

se inter - regional e fútbol juvenil

domingo, Polideportivo la lle - Fasa Renault, a las 11,30, en Viñalta

próximo domingo, día 29, 11,30 de la mañana, se á en el campo de la la Fe- ión, (Viñalta), el encuen- de ida correspondiente a se inter-regional de cam- es provinciales de fútbol nil.

partido lo disputarán el ión de Palencia: Polide- vo de La Salle, contra el ión de Valladolid: Grupo mpresa Fasa Renault. La será libre.

eliminatoria será a doble o, y el de vuelta se juga- el campo del Fasa, en olid, el día 2 de junio, dad del Corpus.

ganador de esta elimina- pasará a jugar la segun- a la Ponferradina, que quedó exenta en el sorteo de la primera eliminatoria.

El partido tiene interés. Los muchachos del Polideportivo de La Salle, han demostrado entusiasmo y juego suficientes, para enfrentarse con buenas posibilidades de éxito al fuerte conjunto vallisoletano.

Promete, por ello, resultar muy interesante este partido matinal, que el domingo se ofrece a los aficionados, para completar, en cierto modo, la jornada futbolística, ya que, por la tarde, se jugará en La Balastera el partido, también de ida, de la Copa de la Liga, entre el Palencia C.F. (el Cristo Olímpico, en este caso, por la ausencia de los jugadores titulares del Palencia) y el Coruña.

DIPUTACION PROVINCIAL

III Campeonato Provincial de Juegos Deportivos Populares

Continúa celebrándose la competición de bolo llano o del país, modalidad de mayor participación en estos III Juegos Populares, que con el patrocinio de la Excma. Diputación Provincial, está desarrollando el C. D. Castilla.

El pasado fin de semana se celebró la segunda jornada, permitiendo esta vez el tiempo, la celebración de la mayoría de las partidas, solamente Cervera, Salinas "B" y Arbejal "B" continúan sin estrenarse, siendo curioso que de estos tres equipos figuren dos serios aspirantes al título de campeones provinciales, el grupo de Arbejal que ya lo consiguió en la pasada edición, y Salinas, que aunque no ha podido demostrarlo, nos consta su gran calidad de juego.

Como resultados interesantes de esta segunda jornada, cabe destacar las victorias a domicilio de Arbejal "A" en Respenda, los primeros fueron subcampeones en la tempora da pasada, y este año han comenzado fuertes y con buen ánimo, como si pretendieran sacarse la "espina" de la pasada final.

También Cozuelos de Ojeda consiguió los dos puntos frente al "San Antonio" Arbejal, y Báscones puntuó en San Cebrián de Campos, mientras que las victorias locales de Loma y Buenavista, que ya jugó su encuentro aplazado, les pone en cabeza de sus grupos respectivos, lo mismo que Guardo "B", que consiguió derrotar al equipo "B" de Villota del Páramo.

En los grupos cuarto y quinto, encabezan la clasificación Salinas y Cozuelos, aunque debido a las partidas que tuvieron que aplazarse por el mal tiempo, aún es pronto para ver cómo se dilucidarán los primeros puestos.

Por último en el grupo sexto, como ya preveíamos, se destaca el equipo de Vallespinoso de Cervera, que aunque nuevo en este campeonato está demostrando que es un grupo a tener en cuenta de cara a la clasificación final.

MODALIDAD DEPORTIVA
BOLO LLANO

Resultados y clasificaciones: segunda jornada.

GRUPO PRIMERO

Respenda de la Peña, 0; Arbejal "A", 4.

Loma de la Peña, 4; Velilla del Río Carrión, 0.

	J.	Ptos.
Loma de la Peña ...	2	4
Arbejal "A"	1	2
Velilla del R. Carrión	1	0
Respenda de la Peña .	2	0

GRUPO SEGUNDO

Guardo "A", 2; Villota del Páramo "A", 2.

Guardo "A", 0; Buenavista de Valdavia, 3.

Buenavista de Valdavia, 3; Villarmienzo, 1.

	J.	Ptos.
Buenavista de V.	2	4
Villarmienzo	2	2
Villota del P. "A" ...	2	1
Guardo "A"	2	1

GRUPO TERCERO

Guardo "B", 3; Villota "B", 1.

San Cebrián de Campos, 0; Báscones de Ojeda, 4.

	J.	Ptos.
Guardo "B"	2	4
Villota "B"	2	2
Báscones de Ojeda ...	2	2
San Cebrián de C. ...	2	0

GRUPO CUARTO

Salinas de Pisuerga "A", 4; Cozuelos "A", 0.

Descansó, Arbejal "B".

	J.	Ptos.
Salinas de P. "A" ...	1	1
Cozuelos de Ojeda "A"	1	0
Arbejal "B"	0	0

GRUPO QUINTO

Cervera-Salinas "B" (aplazado por eu mal tiempo).

Arbejal "C", 1; Cozuelos de Ojeda, 3.

	J.	Ptos.
Cozuelos "B"	1	2
Arbejal "C"	1	0
Cervera de Pisuerga	0	0
Salinas de P. "B" ...	0	0

GRUPO SEXTO

Santibáñez de la Peña, 3; Nava de Santullán, 0.

Vallespinoso de Cervera, 3; Mudá, 1.

	J.	Ptos.
Vallespinoso de C. ...	2	4
Mudá	2	2
Santibáñez de la Peña	2	2
Nava de Santullán ...	2	0

PROXIMOS ENCUENTROS

Tercera jornada, 28-29 mayo.

GRUPO PRIMERO

Arbejal "A"-Castrejón de la Peña.

Velilla del Río Carrión-Respenda de la Peña.

GRUPO SEGUNDO

Villarmienzo-Guardo "A".

Villota del Páramo "A"-Buenavista de Valdavia.

GRUPO TERCERO

Villota del Páramo "B"-San Cebrián de Campos.

Báscones de Ojeda-Guardo "B".

GRUPO CUARTO

Cozuelos de Ojeda "A"-Arbejal "B".

Descansa, Salinas "A".

GRUPO QUINTO:

Cozuelos de Ojeda "B"-Cervera de Pisuerga.

Salinas "B"-Arbejal "C".

GRUPO SEXTO

Mudá-Santibáñez de la Peña.

Nava de Santullán-Vallespinoso de Cervera.

DECORACIONES PALLANTIA
COLON 15, TELEFONO 72 - 02 - 78 - PALENCIA
ULTIMO DIA DE EXPOSICION: 28 DE MAYO

M.C.D.2022

GIRO

Jornada de descanso bajo la lluvia

GOROSPE Y ALBERTO FERNANDEZ, "TENTADOS" POR EQUIPOS ITALIANOS

Pietrasanta Marina (Italia), 24 (Efe).—El día de descanso para los corredores que toman parte en el Giro lo ha sido en la más amplia extensión de la palabra, porque el viento y la lluvia han impedido los kilómetros de entrenamiento previstos.

Y aunque a Lejarreta le viene bien no montar un día en la bicicleta, Alberto Fernández y Faustino Rupérez, sí necesitan kilómetros, para no aumentar peso y pagar las consecuencias en la etapa.

Por ahora, en el cuartel general del Zor se califica de "excepcional" lo que va de Giro, y para su director, Javier Minguez, la escuadra "no sólo ha estado a la altura de las circunstancias, sino muy por encima de lo que todos pensábamos al principio".

Alberto Fernández, el mejor clasificado del equipo, tampoco pierde el optimismo, y afirma: "claro que me gustaría ser el primer español en ganar el Giro, pero eso mismo deben de pensar los demás».

También Marino Lejarreta, que junto a Ismael, su hermano, está en un equipo italiano, se muestra cauto en cuanto al nombre del futuro vencedor, y comenta: "sí, firmaría la segunda plaza, pero voy a tratar de ganar, porque me veo con posibilidades".

Por cierto, que el año que viene es casi seguro que ambos hermanos corran cada uno en equipos diferentes.

Marino seguirá en el actual "porque ya he dado mi palabra, que vale más que cualquier firma", mientras que Ismael es muy posible que corra para un equipo español, con el fin de seguir más de cerca el negocio que el próximo mes de septiembre inaugurará en Berriz.

GOROSPE Y ALBERTO ¿A ITALIA?

París.—Los corredores españoles Julián Gorospe y Alberto Fernández han recibido interesantes ofertas de equipos italianos, para el próximo año, indica hoy el diario francés "L'Equipe", que hace un elogio de los corredores españoles.

En su comentario del Giro de Italia, el rotativo habla del resurgir del ciclismo español, que tan fuerte oposición presentó a Bernard Hinault en la Vuelta a España y que ahora han logrado ya dos victorias por medio de Chozas y Alberto Fernández en la ronda italiana.

Los directores de los equipos italianos piensan ya en reforzar sus equipos con corredores españoles. Luciano Pezzi ha realizado una interesante oferta a Juilán Gorospe, que éste ha declinado al haberse comprometido ya verbalmente con José Echevarri, su actual director deportivo del Reynolds. Y Carlo Menicagli, director del equipo Promedario, ha ofertado a Alberto Fernández para la próxima temporada, pero éste también ha rechazado el ofrecimiento ya que permanecerá en el Zor.

Federación Palentina de Ciclismo

NOTA DE SECRETARIA

Como secretario de la Federación Palentina de Ciclismo y por ello algo conocedor de este mundillo de la bicicleta palentina, me encuentro en la obligación de informar a todas aquellas personas honestas que aún existen algunos pormenores del bello y sacrificado deporte del ciclismo, pues pienso que tienen derecho a conocerlo.

Algunas personas que se llaman ciclistas y a la vez deportistas, llegan a la Secretaría de la Federación y solicitan una licencia para una categoría que la mayoría de las veces les viene muy ancha, a continuación comienzan a sacar el pecho y pedir reivindicaciones, ya con la licencia en su poder, la cual no es para participar en carreras; continúan sacando el pecho y siguen con sus reivindicaciones pidiendo derechos y más derechos; en fin, como buenos servidores de todo aquello que les indique el «directorio del saber del ciclismo palentino». Pero lo más anecdótico y especial de esta clase de sujetos es que en la celebración de las pruebas se presentan a ellas vestidos de calle. Continuando con la semblanza de estos sujetos, debo añadir que con su ignorancia y ética deportiva y a la vez ciudadana, se dedican a cumplir al pie de la letra todas las consignas del «directorio del saber del ciclismo palentino», boicoteando carreras, coaccionando y amenazando a otros deportistas, y culminan sus acciones actuando como algunos energúmenos tercemundistas haciendo pintadas en las cuales culminan e insultan a personas que democráticamente elegidos dirigen la Federación Palentina de Ciclismo. Yo pediría a esta clase de indeseables que den la cara, pues está bien claro que sus actos tienen que realizarlos amparados en la oscuridad para así no ser reconocidos, pues bien saben que si fuesen reconocidos en estos momentos estarían en un Juzgado de Guardia.

Termino esta triste y penosa acusación, con la gran alegría de saber que aún existen, y, en mayoría, esos ciclistas, directivos y aficionados, los cuales viven el ciclismo como un deporte en hermandad. Para ellos, mis más sinceras gracias y ya saben que la Federación estará siempre a su entera disposición.

Eduardo R. Riguero

La Sociedad Ciclista Manchón puntualiza a la Federación Palentina

Sr. Director de DIARIO-DIA:

En relación con el comunicado de la Federación Palentina de Ciclismo, publicado en DIARIO - DIA, el lunes 23, y las manifestaciones que los federativos hicieron sobre un presunto complot contra las pruebas celebradas aquí el sábado y domingo, la Sociedad Ciclista Manchón, puntualiza:

A) Que exigimos de los firmantes del comunicado, el nombre y apellidos de la persona que llevando bajo su responsabilidad un equipo ciclista palentino, y que parece que fue el responsable de un boicot hacia estas pruebas ciclistas.

B) Que esta Sociedad, bajo cuya responsabilidad y tutela actúan 30 corredores; 11 juveniles y cadetes (Manchón-Danisa); 10 veteranos (Manchón-Forjas Amor) y 9 aficionados (Manchón - Muebles Tejo), nada tiene que ver en ningún tipo de boicot. Si esta Sociedad, a pesar de no haber sido citada explícitamente, sale al paso de esa acusación, es porque le sobran motivos para saber por dónde van los «tiros», que rechazamos de plano.

C) Que esta Sociedad aunque no entra ni sale en este asunto, quiere dejar constancia que no es su estilo «coaccionar» a los corredores para que participen o no en prueba alguna.

D) Que esta Sociedad debería estar dolida con la entidad organizadora Escuela de Ciclismo, que al hacerle una entrevista a su presidente, hermano del vicepresidente de la Federación, en una emisora de radio local (anterior a la celebración de las pruebas), puntualizó que esperaba la participación de los equipos Fasa y Ford, de Valladolid, alguno de Santander y otros corredores palentinos, olvidándose (en un increíble lapsus de «manchonitis» aguda), que existe el equipo Manchón-Danisa con 11 corredores, y que llevan conseguidas cinco victorias absolutas, otras tantas por equipos y no menos de una docena de segundos puestos en la presente temporada, que mencionado equipo pertenece a «su» Federación, y existe... todavía.

E) En relación con la nota en que hace referencia a la reunión del pasado día 13 de abril en la sede de la Federación, es exacto que se nos pidió colaboración, pero cuál es nuestra sorpresa que al comprobar los murales editados por la organización, la «colaboración» de la Sociedad Ciclista Manchón no aparece por parte alguna, a lo mejor es que se «cayó» al confeccionar el cartel, o es que no es colaborar el ceder 30 corredores. Volviendo a la reunión se «omite» que por parte del vicepresidente de la Federación se habló de una subvención del Ayuntamiento, de sesenta mil pesetas para las dos pruebas; consultada la cifra en la Comisión Municipal de Cultura parece ser de ochenta y cinco mil pesetas.

F) Esta Sociedad se siente «extrañada» y por qué no, por la representatividad que en la Federación ostenta el Club Escuela de Ciclismo, y nos preguntamos dónde termina el club y empieza la Federación, queremos recordar al respecto que esta Sociedad solicitó en su día que se le informase de los trámites para la creación de una escuela de ciclismo propia, recibiendo la «callada» por respuesta.

G) Y para terminar, queremos dejar constancia que a palentinismo y amor al ciclismo no admitimos lecciones de nadie; que el presupuesto de los equipos de esta Sociedad (léase gastos), es bastante superior al de la Federación, y que habiendo tenido ocasión de hacer los equipos en otra provincia, tenemos a mucha honra que figuren como palentinos, sabiendo que no íbamos a recibir nada más que algún «palo» a cambio. Esperamos seguir manteniéndolos así..., si nos dejan.

Por la Junta Directiva de la Sociedad Ciclista Manchón
El Secretario,
Jesús Martín Martín
DNI: 12.659.763.

ACORDADO EN ASAMBLEA DESAPARECE EL BURGOS

Burgos, 24. (Efe). — Después de una asamblea extraordinaria, los compromisarios del Burgos C. F., han decidido, por votación, la desaparición del club después de años de existencia.

Cincuenta compromisarios votaron la disolución de la entidad, tres se mostraron contrarios, y uno de ellos emitió un voto nulo.

El ex - presidente del club, Quintano Vadillo, se ha pronunciado favorable a la continuidad, por lo que ha sido abucheado por los presentes. El actual presidente, Bárbana Castrillo, no ha asistido a la asamblea.

La capital burgalesa sólo contará ahora con un equipo, el Real Burgos, filial que ha quedado desvinculado del Burgos C. F., con la autorización de la Federación Española. Este equipo milita en la Tercera División.

El sábado, a las cinco de la tarde, el Real Madrid disputará un partido contra el Burgos, en El Plantío, que será la última actuación de este equipo.

Comenzó la Vuelta ciclista a Aragón

Para el "REYNOLDS" la etapa prólogo ....

Zaragoza, 24. (Efe). — El equipo Reynolds, se ha adjudicado la victoria en la etapa prólogo de la Vuelta Ciclista a Aragón, que se ha disputado esta tarde, contrareloj por equipos, con un crono de 8-18.00, a 43,373 kilómetros - hora.

El corredor Carlos Hernández, primero en cruzar la línea de meta del Reynolds, vestirá mañana el maillot amarillo.

La primera etapa, se disputará mañana entre Utrillas (Teruel) y Calatayud (Zaragoza), de 156 kilómetros y metas volantes en Montalbán y Calamocha. Se pasará por los puertos de montaña de Mínguez (segunda), y Santed (primera).

Clasificación general y de la etapa:

1 Carlos Hernández, Reynolds, 8-18.00 (media 43,373 kilómetros por hora).
2 Julián Gorospe, del Reynolds, íd.
3 José Luis Laguía, del Reynolds, íd.
4 Angel Arroyo, del Reynolds, íd.
5 Vermaelens, Bélgico, Reynolds, íd.
6 Jaime Vilamajó, del Reynolds, íd.
7 Pedro Delgado, del Reynolds, íd.
8 Gonzalo Aja, Reynolds, 20.00.
9 Matthijs, Bélgica, del Boule D'Or, 8-21.00.
10 Devos, Bélgica, íd., íd.

General por equipos:

1 Reynolds, 24-54-00.
2 Boule D'Or, 25-03-00.
3 Safir, 25-06-00.
4 Kelme, 25-15-00.
5 Teka, 25-27-00.
6 Hueso, 25-30-00.

El trofeo "Villa de Getafe" para el Rayo Vallecano

Getafe (Madrid), 24. (Efe). —El Rayo Vallecano, se ha proclamado vencedor del Segundo Trofeo Villa de Getafe de Fútbol, al derrotar al equipo titular por 3-1 (1-1).

Alineaciones:

Getafe: Arévalo; Chiqui, Del Barrio, Pedro, Romera, Alfonso, Rocha, Serrano, Emilio, Polo y Collado.

R. Vallecano: Alcázar; Alvarez, Tomás I, Madriñán, García Jiménez, Fernando, Fauret, Tomás II, Pozo, Castro y Maté.

Ambos equipos realizarón numerosos cambios.

Arbitró, García Aguilar (castellano). Bien.

Goles:

1-0, minuto 14, Polo, de penalty.

1-1, minuto 41, Castro, penalty.

1-2, minuto 81, Madriñán.
1-3, minuto 86, Benito.

Partido entretenido y jugado de poder a poder, entre los dos equipos. Al final, mejor técnica y preparación física del Rayo Vallecano impuso al equipo local.

Al término del partido, Pedro Castro, alcalde de Getafe, entregó el trofeo al capitán del Rayo Vallecano, Alcázar.

Con anterioridad a este partido, se disputó un partido entre las Viejas Glorias de Madrid y las de Getafe, entre los que se encontraban Puskas y Pantaleón. Vencieron los madrileños por tres tantos a

M.C.D.2022

PELOTA

Campañas de promoción en PALENCIA

FESTIVAL, CURSILLOS Y CAMPEONATO INTERPUEBLOS

n la reciente inauguración s frontones cubiertos en cia, el deporte de la pe- tiene grandes posibilida- entre los palentinos.

próxima celebración, en ra capital, de la Copa del por Federaciones, va a s la oportunidad de ver los del más alto nivel petitivo. Porque las selec- s de esas federeaciones stas las componen los dores que ostentan tam- títulos nacionales e in- mundiales.

las las modalidades fede- s tendrán cabida en ese o festival, que, del 2 al junio, va a convertir a cia en la capital del de- de la pelota.

esa competición, además s títulos de campeones specialidad, la federación más puntos consiga, se- un bareno determinado, oclamará campeona abso- de España.

REUNION DE LA JUNTA DE GOBIERNO DE LA NACIONAL, EN PALENCIA

Aprovechando la concurrencia de directivos en Palencia, con motivo de la final de Copa, el sábado día 4 a las once de la mañana, la Junta de Gobierno de la Federación Española de Pelota celebrará en Palencia una reunión, para tratar diversos aspectos de importancia a nivel nacional.

Este sábado, por la mañana, no habrá partidos oficiales de la competición. Una sesión de finales tendrá lugar por la tarde y las finales de pala y paleta, por la noche, según el calendario que ayer publicábamos en estas páginas deportivas.

También para el viernes, día tres, se tiene programada una recepción oficial en el Ayuntamiento de Palencia, sobre las doce del mediodía.

Organización, directivos y jugadores recibirán en este acto el saludo y la acogida oficial de Palencia.

CURSILLOS DE INICIACION

La Federación Española de Pelota ha mandado ya a Palencia un monitor - entrenador, que se hará cargo de la enseñanza de cesta punta y demás especialidades a los muchachos interesados en estas disciplinas deportivas.

Las clases, que darán comienzo una vez terminada la competición de la Copa del Rey, se impartirán en los frontones largo y corto, según horarios que se irán acoplando a las exigencias de los alumnos.

Las inscripciones para las clases se harán directamente en ambos frontones y son gratuitas. Incluso se proporcionará a los muchachos el material necesario para practicar las diversas modalidades.

Durante el verano, se seguirán las clases. Los horarios se irán determinando a tenor de las inscripciones y posibilidades de asistencia.

También el monitor federativo impartirá cursillos para personas mayores interesadas en este deporte de la pelota. El fin de estos cursillos es formar monitores provinciales, que puedan después seguir la labor de enseñanza en las temporadas siguientes.

CAMPEONATO INTERPUEBLOS

La Federación Palentina, con el patrocinio de la Diputación Provincial, está ultimando la organización del Campeonato Interpueblos de pelota, que tan buena acogida tuvo ya en anteriores ediciones.

Para este campeonato se han inscrito ya 24 pueblos y se espera cerrar la lista con algunos más. Una vez terminada la inscripción, se harán diversos grupos, por proximidad geográfica, que disputarán una liguilla. Los primeros clasificados de cada grupo participarán en la fase final, que se hará por eliminatorias directas.

La especialidad en el Campeonato Interpueblos es exclusivamente la de mano por parejas.

FESTIVAL DE PROMOCION

En fecha no determinada aún, la Federación Española celebrará en Palencia un festival de pelota, en el que intervendrán jugadores de diversas escuelas vascas y navarras, en las distintas modalidades.

Este festival, que contendrá partidos de gran vistosidad, será televisado en directo, ya que TVE tiene un compromiso con la Federación Nacional de ofrecer desde Palencia alguna competicion de pelota.

Se pretende con este festival una labor de promoción entre los niños y jóvenes de Palencia, que podrán ver directamente jugar a muchachos de su misma edad, con las técnicas aprendidas en las escuelas deportivas y que serán claro exponente de las posibilidades de este deporte entre la juventud.

EUROCOPA, SUB - 21

Un debutante: Urtubi

Madrid (Efe).—De los dieciséis jugadores convocados por Luis Suárez para el partido del próximo día 28 contra Islandia, en Reikjavik, correspondiente a la Copa de Europa de selecciones nacionales, sólo Urtubi, del Athlétic de Bilbao, no había sido llamado nunca.

El jugador bilbaino, que es uno de los dos que se permiten hayan pasado los 21 años, pues ayer cumplió 22, ocupa el puesto de interior izquierdo y ha jugado todos los partidos del Campeonato con su equipo, Campeón de la Liga 1982-83. "Al principio actuaba durante medio tiempo, pero más tarde Clemente confió en mi y ya salí desde el primer minuto", ha afirmado Urtubi, para el que la decisión de Luis Suárez de llamarle ha sido por sus propios méritos, no por la fama actual de su equipo.

"Estoy muy contento con esta convocatoria. Es la primera vez que soy llamado por un seleccionador, pues tampoco he estado con los juveniles. Creo que es un paso muy importante en mi carrera pues a continuación puede venir la selección absoluta", ha declarado Urtubi.

Después de proclamarse campeones de Liga, se ha comentado que a los jugadores del Athlétic de Bilbao ya no les interesan las otras competiciones, "eso no es así. Es cierto que después de conseguir la Liga nos relajamos un poco y acudimos a muchas celebraciones, pero actualmente tomamos parte en una competición y luchamos y jugamos como siempre lo hacemos. El pasado domingo demostramos que estamos en línea".

El contrato de Urtubi con el equipo vasco finalizará el próximo mes de junio, pero el jugador piensa que no tendrá ningún problema para renovar, "ya hemos mantenido conversaciones y aunque todavía no hemos determinado nada, llegaremos a un acuerdo". Sobre la posibilidad de cambiar de equipo, el baracaldés afirmó que ni se le ha pasado por la mente irse de su equipo, "de pequeños todos soñamos con pertenecer al equipo de nuestra ciudad y ahora que estoy no pienso irme".

UTBOLERIAS

Cádiz ofrece el ascenso a la Patrona de la ciudad

iz, 24. (Efe). — En un al que ha asistido el ca- general de la Zona Ma- del Estrecho, Hermene- Franco González - Lla- la junta directiva y los ores del Cádiz, han ofre- el ascenso a Primera Di- , a la Patrona de la ciu- Nuestra Señora del Ro- ante cuya imagen se ha o la Salve Marinera.

prior del convento de los nicos, Ramón González recordó la promesa de pios de temporada de guir el ascenso a Prime- que gracias a Dios, se nseguido. El capitán del o, Escobar, ofreció un ramo de flores a la Pa- .

alcalde de Cádiz, Carlos agradeció la visita y ó al Cádiz C. F., por su so a Primera División. ando al club una placa recuerdo de esta proeza tiva.

NADA DE PENALTYS

ias. — El campeón de la de Europa de Fútbol, no idirá por el método de ntos alternativos des- punto de penalty, en el de que Hamburgo y Ju- s terminasen el partido dos.

e llega al final de los 90 os, con empate en el dor, deberá jugarse una rga de 30 minutos, divi- en dos tiempos de 15. ermina la prórroga sin n, no habrá lanza- os desde el punto de pe- para decidir el cam- Se jugará un partido de pate, 48 horas más tar- el mismo escenario, el o Olímpico de Atenas.

TORNEO «ESPERANZAS»

bora. (Efe). — Un equi- venil del Sevilla C. F., ha conseguido el tercer puesto en el torneo internacional «Esperanzas», que organiza todos los años el club local Chenois y en el que han participado ocho equipos de siete países.

El club sevillista, ha derrotado en el partido por el tercer puesto, al club organizador, al superarle en los lanzamientos desde el punto de penalty —el partido acabó sin goles—, por 4-1.

La victoria la ha conseguido el Leeds United, de Inglaterra, que ha vencido en la final al Dinamo de Zagreb, de Yugoslavia, por un gol a cero.

EN BUSCA DE UN DELANTERO

Sevilla. — El secretario técnico del Sevilla, sigue viajando por diversos países europeos, y especialmente por Alemania, en busca de un delantero que refuerce el ataque del equipo blanco.

Durante el pasado fin de semana, Angel Castillo, ha observado la actuación de un joven delantero alemán, cuyo nombre no ha sido revelado, y del centrocampista de ataque, Lehman, de 22 años, quien ha conseguido esta temporada 16 goles con su equipo el Osnabruck.

CANDIDATOS A LA PRESIDENCIA DEL BETIS

Sevilla. — Tres personas aspiran a ocupar la presidencia del Real Betis Balompié, durante los próximos 4 años.

Se trata de Gerardo Martínez Miguel Espina y Juan Márquez, que han presentado sus candidaturas, avaladas por 615, 431 y 220 firmas de socios numerarios, respectivamente.

Las elecciones a la presidencia del Betis, se celebrarán el 7 ó el 8 de junio.

KARATE

EL CLUB OKINAWA, DE PALENCIA, SUBCAMPEON DEL I TROFEO FEDERACION, EN SALAMANCA

El domingo día 22 de los corrientes, con participación de 14 equipos de Valladolid, Palencia, Salamanca y Avila, se celebró en el Polideportivo Tiempo Libre, de Salamanca, el primer trofeo Federación de Karate; un acontecimiento deportivo para los aficionados a las artes marciales, que les entusiasmó por la calidad técnica y competividad entre los gimnasios participantes y la rivalidad regional.

Valladolid, que presentó 4 equipos, 2 del Club Shotokan, y 2 del Espataco, se alzó con el primero y cuarto puestos; Palencia presentó 2 equipos del Club Okinawa, que también rayaron a gran altura; Salamanca fue con 5 equipos, ya que se celebraba en su tierra, la que más participantes presentó, el Gimnasio Osaka, con 2 equipos, y 1 de New - York, otro de Yoko-Gake, y el Cho-Bu-Kay, de Ciudad Rodrigo, que hacían su debut en un campeonato; Avila, con 3 equipos, 2 de la Escuela Superior de Policía y 1 del Shotokan - Tora, completan los 14 que se presentaron.

Las eliminatorias fueron directas entre los equipos, pasando a la siguiente ronda los vencedores; no se realizó repesca.

Gran emoción en la final entre el equipo A de Shotokan y el Okinawa, de Palencia, siendo justamente los vallisoletanos los que consiguieron el campeonato, aunque hay que destacar la buena actuación de los palentinos.

Para el tercero y cuarto puestos se enfrentaron el Osaka de Salamanca y el Shotokan B, de Valladolid, siendo los salmantinos los que consiguieron la tercera plaza.

El público de Salamanca que llenó las gradas, gran entendido en este tipo de competición, aplaudió con entusiasmo los buenos combates y exteriorizó su desacuerdo cuando los árbitros marcaban algo que ellos no consideraban correcto.

Hay que destacar la buena labor de todos los árbitros convocados por el director de arbitraje de esta Regional, señor Martínez Falero. Todos los participantes rindieron una calurosa ovación cuando el señor Romo Alvarez, presidente de la Regional, presentó a la señorita María Carmen Vázquez, que ha conseguido para esta Regional el primer título de árbitro internacional femenino, siendo el primero que se otorga a una española; y a Luisa María Sanz, como subcampeona de Europa en la modalidad de Katas en los recientes campeonatos celebrados.

Al final, se entregó una copa a los clubs que quedaron en los tres primeros puestos y una a cada uno de los participantes.

LA PROXIMA QUINIELA

NUESTRO PRONOSTICO

1.Córdoba-Huelva	1
2.Jerez Cádiz	1-X
3.Rayo V.-Castilla ...	1-X-2
4.Linares-A. Madrileñ.	1
5.Alavés-Oviedo	2
6.Palencia-Coruña	1
7.Castellón-Barcel. At.	1-X
8.Mallorca-Sabadell ..	1
9.Murcia-Elche	1
10.Hércules-Cartagena .	1-X-2
11.S. Fernand.-Portuen.	1-X-2
12.Algeciras-Ceuta	1
13.Tarragona-Reus	1
14.Lérida-Binéfar	1

M.C.D.2022

TERTULIA MORADA

Urgente consigna para los buenos aficionados

HAY QUE SALVAR AL PALENCIA

Se jugará contra el Coruña • Y se acudirá a "Riazor" • El domingo, sin taquillas • La hora de la generosidad • El próximo lunes, reunión de posibles "salvadores"

Ahora mismo la consigna es SALVAR AL PALENCIA. Y con ese pensamiento, mejor obsesión, se reunieron anoche en el restaurante «Monte el Viejo» los directivos y los miembros de la Comisión de Socios. Amplia fue la charla y una cosa quedó clara: la acción más inmediata es cumplir el compromiso de participar en la Copa de la Liga.

oOo

Ni que decir tiene que las llamadas telefónicas desde La Coruña han menudeado:

—¿Se retira el PALENCIA?

La respuesta la dieron decididamente los reunidos:

—El PALENCIA jugará el domingo en «La Balastera y acudirá a la jornada siguiente a «Riazor».

A nosotros nos parece una buena noticia que pone de relieve. por encima de toda otra consideración, la moral palentinista de los reunidos. Ignoramos si será posible salvar al PALENCIA, gravísimamente herido, casi diríamos que de muerte, por la rescisión de los contratos de los jugadores. En su perfecto derecho eligieron ese camino, de difícil retorno para el club. Pero, desde luego, cualquier esperanza de salvación, por remota que se presente, pasa necesariamente por no cancelar la temporada oficial antes de que concluya.

oOo

Se contará con el concurso de los jugadores del CRISTO OLIMPICO, más algunos otros, casos de Javi y Ferrero, que continúan aún ligados al PALENCIA. Existen dudas sobre otros, de cuya supuesta rescisión de contrato todavía no se ha recibido comunicación federativa.

Como quiera que el domingo habrá fútbol internacional en la «tele» a las 4 de la tarde, se ha pensado que el PALENCIA-CORUÑA se juegue a las 6,30.

Y, aquí viene la «bomba», sin taquillas, entrada libre Sería muy largo de explicar el proceso seguido en la reunión de directivos y comisionados para llegar a este acuerdo.

Pero, claro, hace falta dinerito: para afrontar los gastos del propio encuentro, del desplazamiento a La Coruña, etc. y se ha pensado que los miembros de la Comisión de Socios se situarán en los accesos a La Balastera para recibir los donativos, que los espectadores quieran entregar a tal fin.

¿Queremos salvar al PALENCIA? Ahí tendremos la primera oportunidad de demostrarlo prácticamente. A nadie le van a exigir cantidad alguna; la decisión queda al dictado del palentinismo de cada uno.

oOo

Pero no acaban ahí los acuerdos de la reunión del martes. Después de un amplio cambio de impresiones, se apuntaron numerosos nombres de personalidades bajo el denominador común de su afición al fútbol y su «devoción» morada, con los que se pretende mantener una nueva reunión el próximo lunes, con la esperanza de que de este contacto surjan sugerencias e ideas, que permitan vislumbrar la salvación del club.

Cuando nos daban cuenta de ello preguntamos.

—¿Pero en qué categoría?

—Se va a intentar que en la que por derecho nos corresponde, Segunda División. Pensamos que «caer» en Segunda División B, incluso «refugiarnos» en Tercera con el CRISTO OLIMPICO sería ya de antemano desastroso a la hora de motivar a los aficionados.

La respuesta suscita, naturalmente incontables interrogantes. Pero los reunidos no estaban allí para asumir fatal e inexorablemente el papel de «enterradores», sino para luchar por esa remota esperanza. Habrá que replantearse muchas cosas, desde luego, pero en el ánimo de todos está que cancelar las deudas con los jugadores no es algo inalcanzable, puesto que en la Federación existe una importante cantidad. A partir de esa cifra y de otras posibles, ya decimos que el lunes habrá una nueva reunión a más amplio nivel, se intentará dialogar con los jugadores, pues hay un hecho incontrovertible: Existe voluntad de pagar pero si en Segunda resulta difícil conseguirlo, en Segunda B será rotundamente imposible...

oOo

Quienes más defienden la idea anterior son precisamente los de la Comisión de Socios, que se han reafirmado en su criterio de que ese millón ochocientas mil pesetas de la última parte del sorteo de coche sirva preferentemente para intentar esta «operación salvamento». Por nuestra parte hemos contactado con bastantes aficionados y les respaldan.

oOo

En resumen: que los aficionados de buena ley, para quienes el PALENCIA no es un equipo más, sino su equipo de siempre, debemos mentalizarnos de la absoluta necesidad de que el domingo acudamos todos a La Balastera. Insistimos la última y remota esperanza de salvación pasa necesariamente por el cumplimiento del último compromiso del club en la temporada. Sin fantasías, pero tampoco con prematuros «harakiris». Vamos a ver si entre todos conseguimos que por ahora nadie le ponga ningún epitafio al PALENCIA. Después habrá un verano por delante para actuar con calma.

EN LA MEJOR SITUACION DE PALENCIA Nueva Avenida Ronda Sur
FRENTE PISCINA "LA RIBERA"

COMUNIDAD EDIFICIO: HORIZONTE

VIVIENDAS
MAGNIFICAS,
con trastero, garaje, despensa, etc.

LOCALES
INMEJORABLES

DESPACHOS
con acceso directo desde calle

PLAZAS GARAJE
EN VENTA

• PRECIOS DE OCASION
• MUCHAS FACILIDADES DE PAGO
• INSTALACIONES INDIVIDUALES
• POCOS GASTOS COMUNIDAD

Promociona, INFORMA y vende: PROPASA
Promociones Palencia, S. A. • Avda. Manuel Rivera, 10 • PALENCIA

CONSTRUYE MAYOBRA SA

M.C.D.2022

A PRIMEROS DE 1984

tomará la decisión final re la central nuclear de LEMONIZ

25. (Efe). — La deci- sobre el futuro de nuclear de Lemóniz la Gobierno a prime- 84, manifestó la direc- al de la Energía, Car- re, al diario bilbaíno ta del Norte".

edida se debe a que consejo de interven- central termina sus a finales de año, coin- con la puesta en mar- nuevo "plan energético

isión vendrá marcada pautas que fije el ci-

ectora general de la afirmó también que será la última de las nucleares previstas en el plan energético nacional que se pondrá en funcionamiento".

La posibilidad de amortizar las instalaciones realizadas no se prevé, por ahora, y se deja para posteriores estudios, sin descartarse que al paso de los años, y si la búsqueda de energías alternativas da los frutos apetecidos, el proyecto Lemóniz "se borre por completo".

"Uno de los temas claros que tendremos en cuenta —afirmó Carmen Mestre—, a la hora de poner en funcionamiento una central nuclear será el referente a la seguridad, y en este momento yo no he visto un plan de emergencia exterior de Lemóniz mínimamente fiable, porque no existe".

La Junta de Banesto

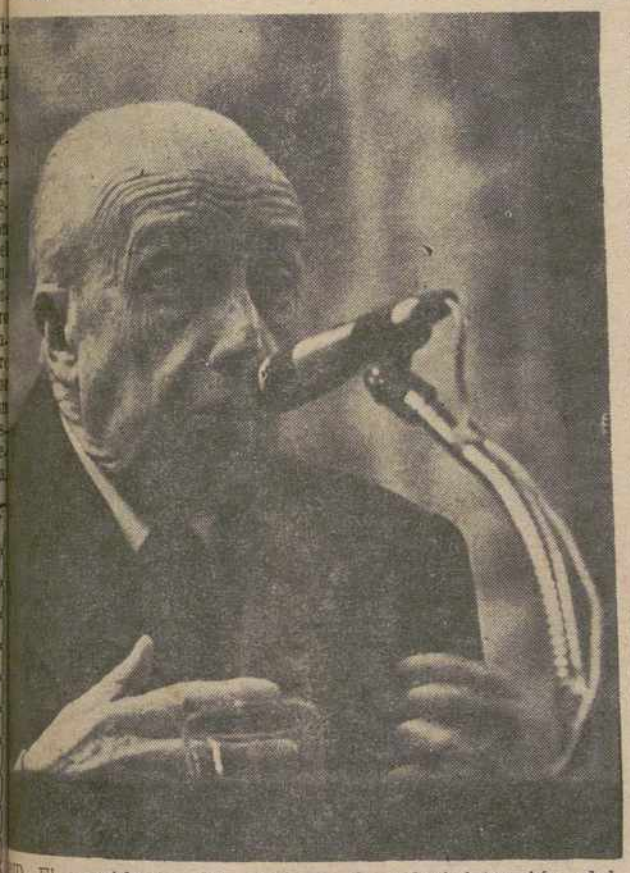

D.—El presidente del consejo de administración del Español de Crédito, José María Aguirre Gonzalo, du- u intervención en la Junta General de Accionistas de , que se ha celebrado ayer en el Palacio de los Deportes de Madrid.—(Foto EFE)

LA IMPORTANCIA DE UN TITULO NOBILIARIO...

aría del Carmen Martínez- ordiú sigue siendo duquesa, según su abogada

rid, 25. (Efe). — Sería stitucional quitar a Ma- Carmen Martínez-Bor- mujer de Alfonso de el título de Duquesa iz, afirma su abogada, Sierra.

esta abogada a Efe que o fue concedido por a Alfonso de Borbón y oyuge y, si no se espe- el nombre de ella, era a que la concesión fue a 1975, cuando el ma- el representante legal imonio.

Concha Sierra que, al dio concedido el título a los dos, "si María del Carmen lo fuera a perder ahora por ser mujer, sería discriminatorio por razón de sexo, lo cual va contra el artículo 32 de nuestra Constitución".

"El antecedente más próximo, en virtud del cual María del Carmen sigue siendo duquesa —añade Concha Sierra— está en la propia madre del duque de Cádiz, Emmanuela Dampierre, divorciada del infante don Jaime, duque de Segovia, que no ha perdido nunca y sigue usando el título de duquesa de Segovia, siendo sus propios hijos los primeros en llamarla así".

REGRESO DE GUINEA EL MINISTRO DE ASUNTOS EXTERIORES

La situación de los ESPAÑOLES es tranquila

Madrid, 25 (Efe).—El ministro de Asuntos Exteriores, Fernando Morán, ha llegado pasadas las 3 de la madrugada de hoy al aeropuerto de Barajas procedente de Malabo, después de un viaje que ha durado 17 horas, 11 de ellas de vuelo.

El ministro llegó a la Zona Militar del aeropuerto, cuyo acceso fue prohibido rigurosamente a los periodistas.

Cuando Fernando Morán abandonaba Barajas, los informadores intentaron detener su automóvil, pero éste siguió su rápido camino hacia Madrid.

En otro automóvil viajaba el subsecretario del Departamento, Gonzalo Puente Ojea, que formó parte de la Delegación Oficial Española a Guinea Ecuatorial, quien dijo a los periodistas que la gestión del ministro ha sido eficaz y satisfactoria.

Añadió que el asilado militar sigue protegido por la Embajada Española en Malabo y anunció que el ministro informará mañana de otros detalles del viaje.

Por su parte, Puente Ojea dijo también que la situación de los españoles en Guinea es totalmente tranquila y que no tiene datos sobre la actual situación interna del país.

Por último, dijo que tampoco conoce la información precisa para saber si el Presidente Teodoro Obiang Nguema controla totalmente la situación.

GUINEA ECUATORIAL: EL TRASFONDO «TRIBAL» DEL GOLPE

(Por Juan Frisuelos).

Madrid, 24 (Efe). — El carácter «tribal» del frustrado golpe de Estado registrado el pasado día 13 en Guinea Ecuatorial evidencia las tensiones étnicas que cíclicamente han sacudido desde su independencia en 1968 a la única nación del Africa negra que habla en español.

La división en el seno de la principal etnia ecuatoguineana, la «fang» —de raza bantú—, y más concretamente en el llamado «clan de Mongomo», oriundo de una localidad con ese nombre del que provienen los principales mandatarios de la nación, es, según los expertos, la clave que llevó a la conspiración.

Sectores ecuatoguineanos instalados en España —que mantiene contacto con su país a través de parientes o de exiliados en los países limítrofes —Camerún y Gabón— situaron el inicio de los acontecimientos en un precedente encuentro de los mandos militares que pertenecen al «clan de Mongomo».

Según las informaciones, en esa reunión, el presidente de la nación, coronel Teodoro Obiang Nguema, y los oficiales y suboficiales que componen la cúpula castrense ecuatoguineana —en su mayoría oriundos de Mongomo— contrastaron pareceres sobre la conveniencia de entrar en contacto con la oposición en el exilio y recabar su concurso para la reconstrucción del país.

El teniente Pablo Obama —otro miembro del «clan Mongomo»— abogó por el diálogo con la oposición a la vista del grave deterioro económico sufrido por el país, considerado antes de la independencia como el más próspero de la región.

Pero el ministro de Defensa, Fructuoso Mba, considerado el «hombre fuerte» del régimen de Obiang se opuso a las tesis del teniente Obama —que se asegura contaba con un respaldo más amplio— y sugirió que lo mejor sería enfrentarse a la oposición, incluso con las armas en la mano.

Desde ahí, afirmaron los observadores, se pierde la secuencia de acontecimientos, hasta que el teniente Obama y sus partidarios comienzan a ser detenidos por orden del presidente Obiang Nguema, cabeza del llamado «golpe de la libertad», que en agosto de 1979 puso fin al régimen autocrático y de terror de su pariente Francisco Macías Nguema, también nacido en Mongomo.

Curiosamente, todos los protagonistas proceden del mismo lugar, si bien, destacan los expertos, los detenidos —que se prevé sean juzgados bajo la acusación de conspiración militar— forman parte del grupo «mon» de Mongomo y más concretamente de las familias «epkwa» y «andom».

Reyerta en una boda gitana

TRES MUERTOS Y DIEZ HERIDOS

Guadalajara, 25. (Efe). — Tres muertos y diez heridos es el resultado de una reyerta entre gitanos, ocurrida en el curso de una boda celebrada anoche en Jadraque (Guadalajara).

Los fallecidos son Jerónimo González López, de 50 años, Julio Sánchez Heredia, de 35 y Miguel de la Rosa Borja, de 38 años, quienes ingresaron cadáveres en la residencia sanitaria de Guadalajara con heridas de arma blanca.

Otros diez gitanos más ingresaron con heridas de diversa consideración, mientras que cuatro de ellos tuvieron que ser intervenidos quirúrgicamente.

La Guardia Civil efectúa las oportunas diligencias para esclarecer el suceso.

ACCIDENTE MORTAL

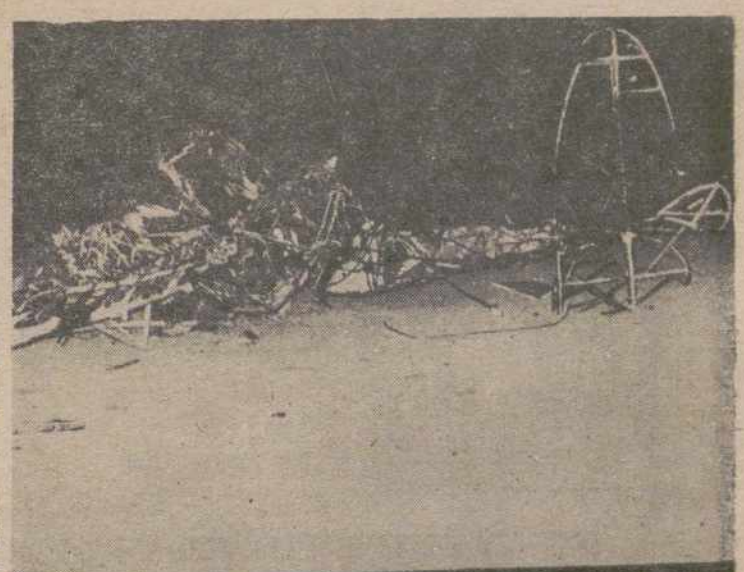

IGUALADA (Barcelona). — La avioneta que pilotaba Pablo Ayeste, récord de España de vuelo a vela en 1976, capotó a unos 100 metros del aeródromo de Igualada, cuando aún estaba efectuando la maniobra de despegue, falleciendo en el acto.—(Telefoto EFE)

M.C.D.2022

PLENO DEL CONGRESO

Debate del proyecto de ley de reforma del Código Civil en materia de tutela

AUTORIZACION AL GOBIERNO PARA SUSCRIBIR EL PROGRAMA AIRBUS A-310

Madrid, 25 (Efe). — El juez será a partir de ahora el órgano central de la tutela, según establece el proyecto de ley de Reforma del Código Civil en materia de tutela, aprobado ayer tarde en el pleno del Congreso de los diputados.

En defensa del proyecto de ley intervino el ministro de Justicia Fernando Ledesma, quien calificó a la tutela como una institución capital en el derecho de familia por su clara incidencia en la situación jurídica de la persona humana.

Ledesma destacó como innovaciones del proyecto de ley el introducir un nuevo sistema jurídico basado en la pluralidad de guarda legal y en la tutela de autoridad que configura al juez como el máximo protagonista, terminando con el clásico consejo de familia.

Al juez le corresponderá —manifestó Fernando Ledesma— constituir la tutela, mantenerla bajo su vigilancia y control, intervenir en el proceso de su extinción y autorizar al tutor todos los actos trascendentales para el pupilo, tanto desde una dimensión personal como desde la patrimonial.

Otra novedad destacada por Fernando Ledesma es la de que el juez pueda designar como tutor a personas jurídicas, sin finalidad lucrativa y cuando entre sus fines sociales figure la protección de menores e incapaces.

El debate del articulado del proyecto de ley se desarrolló sin discrepancias en cuanto a su filosofía y las enmiendas de los Grupos Popular, Centrista, Minoría Catalana y los diputados comunistas del Grupo Mixto, se referían, en su mayoría, a aspectos técnicos, y fueron rechazadas.

El Grupo Popular, por medio del diputado García Amigo, quiso introducir explícitamente al alcoholismo y a la toxicomanía graves y habituales entre las causas que pueden llevar a la declaración de incapacitado.

Se opuso a la enmienda el Grupo Socialista alegando que los casos antes señalados deben considerarse como enfermedades y, por tanto, se encuentran ya recogidos en el texto del dictamen que señala que «son causas de incapacitación las enfermedades o deficiencias persistentes de carácter físico o psíquico, que impidan a la persona gobernarse por sí misma».

En la prioridad para ocupar el puesto de tutor, el Grupo Popular defendió una enmienda que pedía anteponer al cónyuge que conviva con el menor o incapacitado, a la persona o personas designadas por los padres o por el propio interesado, con el fin de evitar posibles problemas de herencia entre familias.

PROGRAMA AIRBUS A-310

Seguidamente, el pleno aprobó el dictamen de la Comisión de Exteriores por el que se autoriza al Gobierno a suscribir el acuerdo de la República Federal de Alemania, la República Francesa, el Reino Unido de la Gran Bretaña e Irlanda del Norte y España, concerniente al programa Airbús A-310, hecho en Londres el 28 de septiembre de 1981.

VALORADO EN 1.400 MILLONES DE PESETAS

Aprehendido en Galicia el mayor alijo de tabaco de contrabando de Europa

Santiago de Compostela, 25. (Efe). — La Inspección general del servicio de vigilancia aduanera, en colaboración con la Marina de Guerra española, realizó en la madrugada de ayer la incautación del mayor alijo de contrabando de tabaco rubio americano aprehendido en Europa.

En la operación, acometida en un lugar no revelado de la costa gallega fueron aprehendidos los buques "Tessa" y "Ceder" ambos de bandera panameña, con un cargamento total de 8.675.000 cajetillas de tabaco rubio americano, valorado en 1.400 millones de pesetas.

Fueron detenidos los capitanes de las dos embarcaciones: Antonio Georgios Lirakos y Loukas Konstantinos Nikolaos, ambos de nacionalidad griega, así como los 17 tripulantes de las dos grandes lanchas neadoras", de diferentes nalidades, con predomin griegos, turcos y chilenos.

La operación ha sido y espectacular. La resis de los dos buques panam obligó a efectuar contra disparos de intimidación ta lograr su apresamien

En la operación de ca de los barcos contraban intervinieron la fragata Marina de Guerra Esp "Andalucía", el patrullero batros Primero", un avió reconocimiento de la In ción General del Servic Vigilancia Aduanera y una cha rápida "LVR-XI", co se en Vigo.

El buque "Tessa" tie registro bruto de 999 ton y una eslora de 57'30 m El "Ceder", 320 tonelad registro bruto y 42'37 m de eslora.

Madrid (OTR/PRESS)

CARLOS SOLCHAGA, ministro de Industria y Energía se ha mostrado optimista tras su reciente visita a Argel, donde se entrevistó con su colega argelino Belkacem Nabi, sobre el suministro de gas natural a España. El ministro ha subrayado que dos de los factores que han suavizado la tensión inicial de las negociaciones hispano-argelinas han sido el gran éxito alcanzado por la visita oficial de los Reyes de España a Argelia y la propuesta española ante la Agencia Internacional de la Energía sobre la construcción del gasoducto norteafricano.

MARCOS VIZCAYA, diputado del Partido Nacionalista Vasco ha expresado su pesimismo sobre los resultados del Plan Especial de Seguridad para el País Vasco (ZEN) «porque contiene exceso de medidas policiales y muy pocas medidas políticas». El parlamentario vasco opina que el citado plan «no va a aportar nada nuevo en la lucha contraterrorista», y critica que éste no haya sido debatido ampliamente con el gobierno vasco y con las fuerzas políticas de Euskadi, «incluido Herri Batasuna, que es una coalición legal con la que debería hablarse».

PERE ARTIGAS, jefe de prensa de Convergencia i Unió y motivo de la ruptura del pacto PSOE-AP en el asunto de la elección de los consejeros de RTVE estaba tan seguro de su elección como consejero que ya había abandonado sus funciones en Barcelona y no sólo había alquilado un piso en Madrid, sino que, incluso, se encargó de registrar el Partido Reformista que patrocina su jefe, Miguel Roca y de arrendar la sede madrileña del nuevo partido, según pública en su último número la revista Actual.

ADOLFO SUAREZ, ex-presidente del Gobierno y actual líder del Centro Democrático y Social (CDS) viaja a Estados Unidos, invitado por varias Universidades norteamericanas para pronunciar diversas conferencias relacionadas con la transición a la democracia en España. Suárez estará presente en las Universidades de Harvard, Yale y Cambridge, así como en el National Defense University y el Wilson International Center de Washington, teniendo previsto su regreso a finales del presente mes de mayo.

CARLOS FERRER SALAT, presidente de la CEOE afirma que ésta nunca se ha manifestado en favor de un partido político, «el partido de los empresarios es la empresa», ha dicho. Aunque matiza que «otra cosa son consideraciones para la estabilidad política, Y la estabilidad política implica un partido en el poder y otro en la oposición, que es en realidad lo que ha existido hasta ahora». Respecto a la llamada «Operación Roca», el presidente de la patronal española considera que la regla D'Hont conduce a un bipartidismo, salvo en el caso del País Vasco y Cataluña. «Todo lo que sea dividir es perjudicial para el sistema político español».

ANGEL VIÑAS, catedrático de Estructura Económica de la Universidad Complutense de Madrid y actualmente asesor ejecutivo del ministro de Exteriores, Fernando Morán, ha realizado un estudio sobre la Economía de la Defensa en el que resalta que la Administración Civil del Estado carece de una teoría de la Defensa Nacional. Viñas destaca que este asunto se ha entendido como algo que concierne sólo a los militares, que son los que han definido los parámetros de la política de defensa, aunque entienden que la Defensa Nacional no es solamente un tema militar, sino que afecta al resto de la sociedad y al resto de la Administración.

Otra tarde más, sin pena ni gloria, en la feria de SAN ISIDRO

Madrid, 24 (Efe).—Decimaprimera corrida de la Feria de San Isidro. Buena entrada, con tarde fría y soleada. Toros de los Hijos de Celestino Cuadri Vides, de Trigu ros (Huelva). Bien presentados pero sosos y apagados. Fueron pitados en el arrastre.

Angel Teruel reapareció ante sus paisanos, después de estar apartado de los ruedos. En su primero no con lucimiento con la capa. zó una faena sobre la derecha sin el calor ne para llegar al tendido con la espada. Cinco pi zos y media estocada, momento de sonar un (Pitos).

En su segundo, Teru estuvo lucido ni con el ni con la muleta. Labor ca. Dos pinchazos y medi tocada. (Muchos pitos).

Dámaso González man capote sin gracia en su toros. A su primero logr carle algunos muletazos dos a base de consentir tar en la cara del toro, teó muy decidido y con de triunfo. Pinchazo y es da un poco caída. El toro da en doblar y suena un Ovación.

En su segundo, Dámaso siguió una faena muy d tilo del torero, las seri muletazos tenían contin lo que hizo que los espe res jalearan el trasteo acertado con el acero, n de cinco pinchazos an conseguir la estocada (Ovación).

Emilio Muñoz lanceó cimiento a sus dos en En su primero no dio la distancia adecuada trasteo resultó embarull sin el debido reposo. estocada y un desc (Silencio).

A su segundo, Muñoz reó muy decidido por el derecho. Logró coger la tancia al toro y consiguie letazos muy templados rematados. Pinchazo y e da. Aplausos.

MANIFESTACION ANTE EL CONGRESO DE LOS DIPUTADOS

Un grupo de muchachas pidieron la legalización del aborto

Madrid, 25. (Efe). — Cincuenta personas —la mayoría muchachas— se manifestaron ayer frente al edificio del Congreso de los Diputados y pidieron la legalización del aborto.

Las fuerzas de orden público encargadas de la Seguridad del palacio dispersaron la concentración y llegaron a utilizar porras de goma. Hubo un momento en el que se produjo algún incidente con un grupo de fotógrafos dedicados a la labor informativa en el Congreso.

Ante la actuación de las fuerzas de seguridad, los informadores gráficos dirigieron una carta de protesta al presidente del Congreso, Gregorio Peces Barba, en la que denuncian violencia de las FOP.

En la carta señalan que, a pesar de que los informadores mostraron su acreditación, las fuerzas de orden público amenazaron a los fotógrafos con rotura de las máquinas y frases como "Como me saques una foto, te busco de paisano".

Los profesionales piden al presidente del Congreso que terminen estas prácticas, que no guardan —dicen— relación con el principio de libertad de información que debe darse y que es uno de los pilares de una sociedad democrática.

M.C.D.2022

HUELGAS GENERALES EN CORCUBION (La Coruña) E IBI (Alicante)

ACUERDO EN RTVE

ACUERDO EN RTVE

Madrid.—El conflicto que ha provocado en RTVE la negociación del Convenio Colectivo ha quedado definitivamente solucionado hoy con la firma del acuerdo sobre subida salarial y la desconvocatoria de huelga prevista para los dias 25, 26 y 31 de mayo y 1 de junio.

El Comité de Huelga, del que no forma parte UGT, que se opuso al paro, y la Dirección de RTVE han firmado ayer un acuerdo, con fuerza de Convenio Colectivo, en el que se recoge la propuesta aceptada mayoritariamente por los trabajadores en las asambleas celebradas el lunes en Prado del Rey y en otros centros de trabajo, y se desconvoca, consecuentemente, la huelga.

RTVE, que ofreció al inicio de las negociaciones una subida del 0,7 por 100, se compromete por este acuerdo a un incremento del 9,5 por 100 sobre el salario base y antigüedad, desde el 1 de enero, y al reconocimiento del incremento por permanencia en la categoría desde el 1 de julio.

El acuerdo no ha sido aceptado todavía por UGT, que anunció que "previsiblemente" no lo firmaría, por considerar que lesiona los intereses de los trabajadores y no constituye un Convenio Colectivo.

rcubión (La Coruña), 25 —Toda la actividad de bión, excepto un bar que berto sus puertas, se en- tra paralizada por la con- taria de huelga general vindicación de un servi- médico de urgencias, que abia sido concedido por dministración Central, y e ha instalado en la ve- localidad de Cee.

alcalde de Corcubión, el Mouzo Lago, del Blo- Nacionalista Galego G), ha dicho a "Efe" que titud de la población es positiva por la unidad e ha dado entre los dis- grupos políticos.

ún el señor Mouzo Lago, ión para la instalación rvicio médico en Cee ha que en aquella localidad un alcalde del PSOE, y Corcubión lo tenía conce- y ofrecía para su insta- toda una clínica, dota- n el material necesario y mientras que en Cee solamente un bajo al- ito.

de el alcalde que Corcu- es partido judicial y ca- de comarca, y está si- en el centro geográfico zona que se beneficiaría rvicio de urgencias.

ervicio de urgencia fue rado en Cee el pasado a las 5 de la tarde, des- de la toma de posesión de va corporación munici-

INCIDENCIA CASI TOTAL EN LA JORNADA DE HUELGA GENERAL EN IBI (ALICANTE)

Alicante), 25 (Efe).—La da de incidentes y el al- prácticamente total han s notas dominantes de nada de huelga general yer vivió la localidad ali- de Ibi, dedicada por al sector juguetero.

huelga estaba convocada CC.OO., UGT y CNT en da a la Administración atención al sector ju- que en la actualidad una grave crisis.

pto el ambulatorio, far- y las panaderías por ñana, así como una fá- de juguetes, el paro ha tal en todos los secto- la actividad económica incluidos los transpor- blicos y la enseñanza. CC.OO., el paro ha do al 98 por 100 de la ción laboral de la ciu-

o por la mañana como tarde ha habido mani- nes a las que han acu- miles de personas de la ad.

HUELGA DE PROFESORES DE E. FISICA

id.—El 75 por 100 de fesores titulados de ión Física de los cen- estatales de enseñanza se encuentran en huel- informado fuentes de vocantes.

uelga ha sido convoca- el Consejo General de s de Educación Física yer y hoy, con el fin de icar su participación en versaciones que man- Ministerio con FETE, CC.OO. sobre la regu- de la asignatura.

onsejo General de Cole- Educación Física pro- en caso de que no se las negociaciones, no r notas ni firmar notas lo.

CIAS
RITU SANTO
por los favores recibidos
A. M. S.

COPIADORA CANON NP125

Así es la Canon NP 125.
La copiadora más pequeña de cuantas amplían y reducen. Y la más resistente.
No se detiene ante nada. Puede hacer miles de copias en cualquier tipo de papel, manteniendo la calidad de copia constante.
La pequeña todo terreno de Canon copia en frío, y no tiene que esperar a calentarse para empezar a copiar. Por eso es la que menos gasta.
Y para que gaste aún menos, se desconecta sola al acabar de copiar.
Además, la Canon NP 125 está garantizada por 5 años. Algo que sólo puede ofrecer la tecnología más avanzada. La tecnología Canon.

Canon
ACABARAN COPIANDONOS.

Copiadoras de Castilla, S.A.
Conde de Ribadeo, 3. Valladolid
983 - 25 72 00

M.C.D.2022

NOTABLE MEJORIA DE CHARLIE RIVEL

Sant Pere de Riba (Barcelona), 25. (Efe). — El estado de salud del popular Payaso Charlie Rivel ha experimentado una notable mejoría durante el pasado fin de semana, informaron a Efe fuentes del hospital donde está internado.

El nivel de conciencia del paciente es correcto y tolera la alimentación por la boca. No obstante, todavía persiste la hemiparesia izquierda y los trastornos de lenguaje.

Sobre la Ley de Reforma Universitaria

CONTINUAN LAS DIFERENCIAS ENTRE EL MINISTERIO DE EDUCACION Y LOS PNN

Madrid, 25 (Efe). — La comisión negociadora de Profesores No Numerarios manifestó que se mantienen las diferencias con el Ministerio de Educación y Ciencia sobre la Ley de Reforma Universitaria, después de la entrevista mantenida con José María Maravall.

Forman parte de la comisión negociadora de Profesores No Numerarios las centrales sindicales FETE UGT. CC. OO., y UCSTE, cuyos representantes se entrevistaron el lunes con el ministro de Educación y Ciencia, José María Maravall, y el secretario general técnico, Joaquín Arango.

El único acuerdo alcanzado se refiere a la titularidad de los Departamentos, que podrá ser desempeñado por un profesor agregado, y no sólo por un catedrático, como establecía el proyecto de ley.

La comisión negociadora expuso que la comunidad universitaria no había podido discutir suficientemente el proyecto de ley, por lo cual pidieron el aplazamiento de los tratamientos antes de su remisión al Parlamento.

Para la comisión negociadora de los PNN, las discrepancias fundamentales se refieren a la mayor parte del título que trata del profesorado.

También mantienen discrepancias sobre la insuficiente regulación de los contratos de investigación con empresas privadas y públicas, la ausencia de mecanismos de control de la labor docente e investigadora, la regulación de acceso de los estudiantes, la composición del claustro constituyente y el abanico salarial.

PADRE TIMOTEO MERINO

«Las razones que dio el Gobierno sandinista para mi expulsión son falsas»

Madrid, 25. (Efe). — El padre dominico Timoteo Merino, expulsado recientemente de Nicaragua, manifestó a Efe: "Me han acusado de agente ideológico de la contrarrevolución y de que he tenido que ver con traslados de armas, pero es falso. Unos son los motivos que los sandinistas han dado y otros, los que los han movido a tomar esta decisión".

"La causa de mi expulsión —dijo— es compleja: por una parte, la situación en que estaban enclavadas mis parroquias y, por otra, la influencia que yo podía tener entre los campesinos, entre los que un grupo importante me daba crédito y estaba conmigo, lo que suponía para los sandinistas un cierto tipo de competencia, que ciertamente no les gustaba".

Los sandinistas —añadió— quisieron introducir en mi parroquia una línea de pastoral cristiana, pero marxista, lo que en Nicaragua, actualmente, se entiende por iglesia popular, que quiere estar con los pobres pero que interpreta el evangelio en línea marxista.

Al no aceptarlo, me cancelaron mi permiso de residencia en el país y me mantuvieron incomunicado casi dos días, sin dejarme siquiera hablar por teléfono, hasta que arreglaron mi viaje. Su intención era que mi expulsión pasara lo más inadvertida posible.

El padre dominico no ha decidido nada sobre su próximo futuro, pero no excluye la posibilidad de volver a trabajar en cualquier lugar de hispanoamérica.

ESTRICTAMENTE CONFIDENCIAL

SE PUEDE PLANTEAR LA "incompatibilidad" de FELIPE GONZALEZ

Madrid (OTR/PRESS)

En el seno del Partido Socialista se está generando una corriente de opinión significativa sobre las «incompatibilidades políticas» de determinados cargos. Así, en Valencia se pretende que el presidente del ente autónomo, Joan Lerma, deje la Secretaría General Regional del PSPV-PSOE. En Madrid, desde hace meses se ha opinado por una parte de la federación socialista madrileña que Joaquín Leguina —presidente «in pectore»— del ente autónomo de Madrid— debería dejar la Secretaría General de la ejecutiva del PSOE madrileño.

«Por analogía —según dijeron a OFF THE RECORD fuentes solventes del partido— pronto se va a plantear que el presidente del Gobierno no puede ser secretario general del PSOE».

Ello no quiere decir que Felipe González no podría ser, por ejemplo, presidente del Partido Socialista, pero nunca el responsable «ejecutivo» que es la figura que desempeña en la actualidad, mientras Ramón Rubial ocupa la presidencia del PSOE.

La corriente de opinión que favorecería la sustitución de los secretarios generales, siempre que estos tuvieran una máxima responsabilidad pública, se apoya en la necesaria dedicación que requiere la Secretaría General y la necesidad de potenciar el partido después de una primera etapa de concentración del poder en el ejecutivo de la nación.

OPERACION ANTE EL PROXIMO CONGRESO DEL PSOE

Aunque los razonamientos son de una sólida argumentación, otras fuentes que están en desacuerdo con los partidarios de la «incompatibilidad» señalan que no es más que la operación de sustituir en el próximo Congreso del PSOE, en 1984, al actual presidente del partido socialista por el propio Felipe González, mientras que en el puesto de secretario general se afianza Alfonso Guerra.

Fuentes cercanas al vicepresidente del Gobierno afirmaron a OFF THE RECORD que la armonía entre el «número dos» y Felipe González es máxima, aunque se reconoce la prepotencia de Miguel Boyer no sólo en el área económica.

Igual que la conferencia de organización del PSOE sirvió para fijar posiciones y establecer una entente cordial entre Carmen García Bloise, los secretarios generales regionales y los críticos socialistas, este debate sobre la «incompatibilidad de altos cargos» tiene un trasfondo eminentemente político, de toma de posiciones ante el próximo Congreso en que —tal como señalaba hace semanas OFF THE RECORD— supondrá el afianzamiento o el debilitamiento de las posiciones de Alfonso Guerra.

FELIPE, SALVADO DE TODAS LAS GUERRAS

De darse la sustitución del presidente Rubial por Felipe González este quedaría simbólicamente fuera de toda guerra interna.

En cuanto a los llamados «guerristas», afianzarían sus posiciones, previa la operación de laminar en Valencia y Madrid a Lerma y Leguina; alejados últimamente del vicepresidente del Gobierno. Entiendase, en todo caso, que los «enfrentamientos» no son del calibre que pudiera suponer la ruptura de la mayoría que sostiene desde hace años a la línea felipista en la cúspide del PSOE.

Siempre que se hable en estos términos del PSOE —advierte a OFF THE RECORD un dirigente de este partido— hay que tener cuidado, porque en ningún caso se trata de situaciones analógicas a las que pueden vivir otros partidos; entre otras cosas porque hoy por hoy el PSOE está gobernando.

BOLSA Y FINANZAS

Cotizaciones de los mercados de valores e impresiones de la jornada facilitados por el BANCO DE BILBAO y la AGENCIA EFE

Correspondiente al día 25 de mayo de 1983

BOLSA DE MADRID

Madrid, 25. (Efe).—La jornada de hoy ofreció pocas novedades, salvo las notas destacadas de Telefónica y Campsa lo que supuso en el corro de monopolios y dentro de su índice parcial de más 3'76, lo que sirvió junto con otros pequeños avances de menor cuantía, a que esta diferencia en más se reflejase en el índice general, con otro nuevo avance, de discreta cuantía.

Los bancos continúan dentro de su habitual monotonía pero con algunos pequeños avances que supusieron más 0'[illegible] y más 0'15 en títulos comerciales e industriales, respectivamente.

Al cierre, predominio de dinero sobre el papel. De un total de 170 valores contratados en renta variable, 39 suben, [illegible] bajan y 100 no varían. Indice general de la sesión: 116'95 contra 116'31. (116'95 +0'64).

COTIZACION ACTUAL			
Banco de Bilbao	233+3	Banco Pastor	243=
Banco de Andalucía	420=	Banco Popular Español	242=
Banco Central	297=	Banco de Santander	257=
Banco de C. Balear	201—1	Banco de Valencia	188=
Banco E. de Crédito	272=	Banco de Vizcaya	359=
Banco Exterior de E.	208=	Banco Zaragozano	220=
Banco Guipuzcoano	212=	Bankinter	[illegible]
Banco Herrero	580—4	Finanbank	151=
Banco Hispano A.	222=	Banco de Fomento	[illegible]
		La Unión y El Fénix E.	393=

BOLSA DE BILBAO

COTIZACION ACTUAL			
		Banco Pastor	242=
		Banco Popular E.	241=
Banco de Bilbao	232+ 2	Banco de Santander	254=
Banco Central	295=	Banco de Vizcaya	357=
Banco E. de Crédito	271+ 1	Banco Zaragozano	217=
Banco Guipuzcoano	210=	Seguros Aurora Polar	405=
Banco Hispano A.	222=	Seguros Bilbao	230=

Bilbao, 25. (Efe). — Dentro de una línea general de resistencia, no exenta de alguna muestra de firmeza, la segunda sesión de la semana se ha caracterizado por una disminución del volumen de contratación, lo que ha afectado al corro eléctrico, que opera con ciertos síntomas de cansancio.

No obstante, en este sector sigue sobresaliendo la Iberdrola que despliega Reunidas, con importantes mejoras en acciones y en derechos.

En el resto de los corros sobresale la mejor disposición de los bancos, si bien no se aprecia más signo externo en esta situación que dos cortas alzas que experimentan Bancobao y Banesto.

Una ausencia relevantes en siderúrgicas y químicas, constituyendo la nueva mejora de Telefónica la aportación más importante para el incremento del índice general.

Cierre con predominio de actitudes compradoras.

Indice general 117'04 +0'27. Suben 18, bajan 17 y permanecen 66.

BOLSA DE BARCELONA

Barcelona, 25. (Efe). — Tras las alzas acumuladas en las últimas jornadas, que dieron lugar a tres máximos anuales consecutivos del índice general, en la sesión de hoy las materializaciones de beneficios, que ya habían hecho acto de presencia en días precedentes, se han extendido a la casi totalidad de los corros.

Sin embargo, la demanda continúa bien dispuesta a cambios sensiblemente más bajos, absorbiendo con relativa facilidad el papel puesto a la venta y permitiendo una negociación fluida.

En total se han contratado 136 clases de acciones de las que 28 suben, 27 bajan y 81 no varían.

El índice general ponderado en base 1-1-83=100, cede [illegible] puntos y se sitúa a 128'83, y en base 1-1-63=100, baja 0'[illegible] cierra a 135'28.

BOLSA DE VALENCIA

Valencia, 25. (Efe). — Después del tirón comprador de martes, el mercado ha dado muestras de mayor cansancio en la segunda jornada de contratación, el dinero.

En efecto ha estado presente con menos empuje, al tiempo que va cediendo paso a las órdenes vendedoras, no obstante, éstas tampoco presionan excesivamente, es así como la parte mayor de la jornada se la llevan las repeticiones presentes en 36 de los 50 valores que cotizan en la sesión. Los que suben con 5 y las que pierden con 9.

El índice, con una baja de ocho centésimas se sitúa en 119'22.

BB BANCO DE BILBAO

M.C.D.2022

Ataque a MAPUTO

PUTO (Mozambique).—Un trabajador, que resultó herido
ataque aéreo de las fuerzas aéreas surafricanas perpe-
el pasado lunes en un suburbio de Maputo, es introdu-
en un camión para trasladarle a un hospital. Seis perso-
resultaron muertas en el bombardeo, que se produjo en
salia por la explosión registrada el pasado viernes en
Pretoria.—(Telefoto EFE-AP)

VENEZUELA

Contactos de ex-etarras para una posible reinserción social

Caracas, 25. (Efe). — Un grupo de "refugiados vascos", residentes en Venezuela, han entrado en contacto con las autoridades consulares de España en Caracas, para tratar sobre su posible reinserción en la sociedad, se ha informado hoy.

El "Comité de apoyo a presos y refugiados vascos de Venezuela" y el cónsul español, José Luis Candela, ratificaron esta madrugada que se ha establecido ese contacto.

Un portavoz del "Comité" se refirió a "ciertos ofrecimientos por parte de las autoridades diplomáticas del Estado español, para una posible reinserción social de miembros de la comunidad de refugiados".

El cónsul español declaró a Efe, en presencia de uno de los miembros del "Comité", que se ha tratado de proposiciones puramente administrativas, puesto que carece de cualquier instrucción del Gobierno para presentar proposiciones de otra naturaleza.

«Simplemente considerando los problemas humanos en Venezuela —dijo José Luis Candela— les he planteado, como cónsul, que pueden presentar una instancia dirigida a las autoridades españolas competentes».

Esta instancia, agregó, «la tramitaré encantado a la superioridad en Madrid, acompañándola de un informe mío favorable, teniendo en cuenta que este consulado no tiene conocimiento de que estas personas hayan observado una conducta anómala en Venezuela».

Por la tarde hubo un segundo contacto entre el cónsul y miembros del «comité de apoyo a presos y refugiados vascos de Venezuela» y se anunció que un grupo de ellos iba a ofrecer por la noche una rueda de prensa sobre el tema.

La rueda de prensa debía en principio realizarse en la planta baja del mismo hotel donde el presidente Garaicoechea ofrecía una recepción de despedida al término de sus 5 días de visita oficial a Venezuela.

Sin embargo, la rueda de prensa fue aplazada aparentemente por una confusa situación relacionada con la divulgación de los contactos.

VALORAR LOS OFRECIMIENTOS

Un refugiado que informó luego a los periodistas se limitó a afirmar que el Comité tiene conocimiento de "ciertos ofrecimientos" hechos por las autoridades diplomáticas españolas, pero que desconoce los detalles.

En cualquier caso, agregó el citado portavoz, el Comité no tiene ninguna postura al respecto y se limita a tomar conocimiento de estos ofrecimientos que, en última instancia, serán valorados por la colectividad de refugiados o por cada individuo.

NAUFRAGIO EN EL NILO

CUATROCIENTOS AHOGADOS

El Cairo, 25. (Efe). — Un barco de vapor naufragó ayer en el Nilo y se teme por 400 personas hayan perdido la vida ahogadas, informa hoy la policía.

El barco que navegaba entre Asuán, en el sur de Egipto, y Wadi Halfa en el norte de Sudán transportaba 600 pasajeros en su mayoría sudaneses.

El accidente ocurrió cuando las máquinas se estropearon y se produjo un incendio a consecuencia del cual el barco se hundió.

Inmediatamente fueron enviados equipos de rescate a esta zona, donde las aguas del Nilo son muy peligrosas pues están plagadas de cocodrilos.

Hasta el momento han sido rescatadas 183 personas y repuperados siete cadáveres.

Olivetti le invita a conocer sus equipos en el Hotel Rey Sancho de Castilla, donde encontrará:

Productos de oficina	Sistemas de gestión	Teleimpresores	Microcomputadores	Cajas registradoras
la gama más completa de máquinas de escribir electrónicas, sistemas y videosistemas de escritura y copiadoras sobre papel normal.	sistemas de gestión mono y multiteclado, con una amplia biblioteca de programas standard (contabilidad facturación, almacén, nómina) y sectoriales.	los más modernos teleimpresores electrónicos de la familia TE 530.	microcomputadores para aplicaciones técnico-científicas, conectables con instrumentos de análisis, vídeo, gráfica y plotter.	diversos modelos con la más avanzada tecnología electrónica, que permiten aplicaciones para el control en los negocios de alimentación, hostelería, restauración y comercio en general.

olivetti

Días 24, 25 y 26 de Mayo
Concesionario: A. GUTIERREZ S.A. - Mayor, 81 - Tel. 74 34 22 - PALENCIA

M.C.D.2022

Alquileres

SE ALQUILA piso calle Antonio Machado, 2, cuarto C. Palencia. Tratar: José Alvaro García. Astudillo. Tfno. 810315.

ALQUILO piso amueblado. Teléfonos 745160 y 808021.

ALQUILO piso amueblado, céntrico, calefacción central. Tfno. 744060.

ALQUILO piso amueblado, sin gastos, con electrodomésticos. Tfno. 730337.

ARRIENDO locales de 111 metros y 226 metros, en calle Villarrobledo y Valentín Calderón. Palencia. Informes: Teléfono 724012.

ALQUILO chalet amueblado. Apartamentos amueblados. Naves industriales de 400 y 500 metros. Tfno. 728549.

ARRIENDO piso amueblado. Tfno. 742304.

SE ALQUILA cochera, calle Doctor Diaz Caneja. Teléfono 721791.

PUEBLO Santander, alquilo casa campo, comodidades, 8 camas, julio o agosto. 942-312729.

ALQUILO pisos varias zonas de Palencia. INMOBILIARIA CASTELLANA, Queipo de Llano, 4.

PARA despacho, oficina, o profesionales, alquilo o vendo apartamento 60 metros en Plaza Pio XII. Tfno. 720333.

SE ALQUILA piso, un quinto sin ascensor, con calefacción individual, sin gastos de comunidad, en el centro de Palencia. Tfno. 723990.

ALQUILO piso. Tfno. 745561.

ALQUILO piso Avenida Santander. Tfno. 730185.

ARRIENDO alfalfa de riego en Perales, extraordinaria, temporada primer año. Teléfono 983-290254.

Automóviles

AUTOMOVILES 200. Compraventa y cambio de vehículos. Revisados. Facilidades, sin entrada hasta 36 meses. Felipe II 10. Tfno. 721076.

SANSE. Automóviles seminuevos. Antes de comprar, vender o cambiar su coche consúltenos. Ofrecemos gran calidad y muchas facilidades. María de Molina, 2. Tfno. 725541.

AUTOMOVILES Anderez, coches usados de todos los modelos, revisados y garantizados. Facilidades de Pago. Queipo de Llano, 2. Tfno. 741560.

SE VENDE coche Seat 850 P-

PARTICULAR vende Jeep Comando H. D. Como nuevo. Calle Ruiz de Alda, 10.

VENDO R-6. buen estado. Avenida Madrid, 23, séptimo A. De la Hoz.

VENDO 1.500 Bifaro Diesel. Teléfono 726193.

VENDO Seat 1.500 bifaro, motor Barreiros gas-oil, buen estado, económico. Teléfono 947-208627.

VENDO camión trasera con caja para remolque agrícola. Tfno. 744746.

VENDO camión Barreiros con volquete de 7.000 kilos. Teléfono 720273.

VENDO R-12 S, facilidades. Tfno. 726968.

Compras

COMPRA Venta monedas, billetes. Toda época. Plaza Catedral, 14, entreplanta.

Enseñanzas

CONTABILIDAD general y Sociedades, cálculo. Titulado mercantil. Calle Juan Bravo, 4, segundo, F. Polígono.

Fincas

VENDO piso en Héroes del Alcázar. Tfno. 723998.

VENDO extraordinario piso, ocuparle hoy, todo parquet, 140 metros. Local comercial a dos calles. Muchas facilidades. Tfno. 741275.

VENDO pisos terminados. Teléfono 721400.

SE CAMBIAN pisos o locales en Palencia por casas viejas, solares o fincas. Tfno. 744414.

VENDO piso seminuevo. Federico Mayo, llamar de 5 a 8. Tfno. 743503.

FINCAS MARCOS. Manuel Rivera, 1. Tfno. 720760. Solar en Ampudia, entre calle del Agua y la calle don Huesos, 1.275 metros cuadrados. Finca de regadío situada entre Chocolates Trapa y Carretera de Valladolid, 15.778 metros cuadrados. Parcelas de recreo en la Carretera de Carrión, kilómetro 8; 2.500 metros, a 325 pesetas el metro. Parcelas de recreo en Grijota, 3.000 m. a 175 pesetas el metro. Fincas de regadío en Grijota, 14'53 hectáreas, 8'39 hectáreas, 5'39 hectáreas, 3'50 hectáreas. Casa en Arconada, con patio y varias dependencias, 1.087 metros cuadrados.

VENDO piso Modesto Lafuente, zona Salón. Tfno. 720064.

COSTA DEL SOL. Torremolinos. Vendo apartamentos a estrenar. Total desde 800.000. Entrada mínima 250.000. Resto 3 años. Acompaño viajes. Tfno. 725310.

HISPALAR. General Franco, 7. Piso estrenar 90 m2. garaje, calle La Bondad. 4.000.000.

250.000 de entrada
25.000 al mes
Salón, 3 ó 4 dormitorios, de parquet, cocina, baño, garaje, trastero, y calefacción individual.
EXTRAORDINARIOS PISOS
Precio fijo sin revisión.
Información y venta:
Central I. Castellana
Queipo de Llano, 4

En Castrillo Villavega **VENDO** casa amueblada, comodidades. Razón: Mariano García. Residencia 77.

NECESITO apartamento o piso, con o sin muebles, económico, urgente. Tfno. 742363.

VENDO o arriendo piso Torre Polígono. Tfno. 725703.

SE VENDE bodega-lagar, acondicionada lagar ideal. Tfno. 744403.

SE VENDE chalet en Grijota. Tfno. 746211.

HISPALAR vende apartamento amueblado. 2.500.000, en General Franco.

A. P. I. Venta de piso Paseo del Otero, tres dormitorios, comedor, cocina, baño, terraza, despensa, carbonera. Precio: 2.100.000. Información calle Martín Calleja, 9. Teléfono 747168.

OCASION: Vendo apartamento, calle Martín Calleja, próximo calle Mayor. Dos dormitorios, salón-comedor, baño, cocina, amplio hall, comunidad 1.000 pesetas mensuales, facilidades de pago. Información: Tfno. 744855, llamar de 11 a 1 y de 4 a 6.

A. P. I. Venta de piso Avenida Santander. cuatro dormitorios, salón, cocina, baño, calefacción individual. Precio: 3.300.000. Información calle Martín Calleja, 9. Teléfono 747168.

VENTA pisos terminados cinco dormitorios, dos baños, salón-comedor, cocina-office, garaje. Tfno. 720729.

VENDO era de 1.550 m2., en Paredes de Nava. Tratar en Villoldo, Barrera.

SE CAMBIA piso nuevo en Palencia, por uno en Santander. Tfno. 723794.

SE VENDEN naves y locales en Castromocho, 800 m2. Teléfono 837202.

Ganados y aves

VENDO dos terneras y un ternero, Santiago Lanza. Segundo Barrio.

SE VENDE yegua. Gumersindo García. Calzada de los Molinos.

VENDO novilla abocada. vacas cubiertas, media producción. Ramírez, Villasirga.

VENDO dos vacas abocadas primero, segundo parto. Feliciano Fraile. Villaproviano.

VENDO cerdos al destete. Braulio. Villasabariego.

Hospedajes

CAMAS dormir. 743779. Llamar 8 a 12 noche.

COMPARTIMOS piso. Eduardo Dato, 3, quinto.

SEÑORITA comparte piso con señoritas. Avda. Santander, núm. 9, escalera izquierda, cuarto B.

SE ALQUILA habitación piso compartir chicos. Teléfono 747876.

Maquinaria y Reparaciones

VENDO máquina empacadora, seminueva. Avda. Viñalta, finca. Tfno. 742304.

HILO de empacar. C. A. URBON. Avda. M. Rivera, 2. Teléfono 725334.

BARRAS guadañadoras Trepat segadoras de discos y rastrillos hileradores VICON. Central Agrícola URBON. Avenida M. Rivera, 2. Tfno. 725334.

REMOLQUES basculantes Hidráulicos C. A. URBON. Avenida M. Rivera, 2. Tfno. 725334.

VENDO peine tractor, marca Trepat. Constancio Lera. Villambrán.

SE VENDE grúa PINGON P-15. Cervera de Pisuerga, informes Arsenio Herrero. Teléfonos 870119—94-6800084.

VENDO cosechadora Braud por no poder atender. Teléfono 728368.

VENDO cosechadora Massey Ferguson M-507. anchura 3,60 Vidal García. Capillas.

VENDO cosechadora Braud, 1.000 horas de trabajo, 4'30 corte. Ireneo Cuesta. Terradillos.

REMOLQUES: basculantes, autocargadores de forraje, autocargadores de pacas «ARCUSIN», acumuladores de pacas. AGRICOLA - CASTELLANA; San Antonio, 6.

EMPACADORAS Gallignani, segadoras de discos y tambor, molinos, y 2 motosegadoras usadas. AGRICOLA - CASTELLANA; San Antonio, 6.

AGRICULTOR - remolachero disponemos de varios modelos de cultivadores dirigidos praa remolacha y maíz. Nuestras condiciones insuperables. Visítenos y lo comprobará. SUMINISTROS DE LA CRUZ. Palencia.

AGRICULTOR, ahorre energía y mano de obra mecanizando sus fincas de regadío con un enrollador «BAUER». Disponemos de varios modelos para cualquier explotación. Infórmese en SUMINISTROS DE LA CRUZ.

Para la industria, agricultura y ganadería grupos electrógenos de media, a 26 cabeas en gasolina, gasoil de corriente continua y alterna. **SUMINISTROS DE LA CRUZ** ofrece las acreditadas marcas Honda, Lombardini y Diter.

VENDO cosechadora Claas de 4,20 corte. Luis. Verla sabados y domingos en Villerías.

Trabajo

SE NECESITA mecánico vendedor con experiencia, en maquinaria agrícola y riegos por aspersión, Maquinaria y Riegos Zerep, S. A. Teléfonos 724343 y 728007. Ofer. 9.527. Anun. número 2.305.

SE NECESITA asistenta de 9 30 a 12. Informes tardes. Teniente Velasco, número 4, tercero derecha.

FONTANERO, electricista, reparaciones, instalaciones calentadores. Tfno. 720348.

SE NECESITA asistenta. Teléfono 747230.

NECESITO asistenta. Teléfono 724802.

SE OFRECE pintor. Teléfono 772145.

SE NECESITA chica interna. Tfno. 749621. Becerro Bengoa, 3, tercero.

NECESITO asistenta. Llamar 730037, de 3 a 5.

FONTANERIA, albañilería y pintura. Tfno. 727863.

SE NECESITA chica de 9,30 a 2. Tfno. 744337.

Traspasos

TRASPASO bar, céntrico. Teléfono 744439, informes de 11 a 7 y de 3 a 5.

TRASPASO comercio en Calle Mayor. Tfno. 740249, horas comercio.

A. P. I. Traspaso local de 15 m2., en Avenida Manuel Rivera. Precio: 1.200.000. Información calle Martín Calleja, 9. Tfno. 747167.

SE TRASPASA o se vende auto-servicio carnicería con vivienda encima. Tfno. 74382

Varios

VENDO azulejos cerámica y gres. Oportunidad. Teléfono 744607.

VENDO cámara de refrescos, estufa de carbón y 2 mesas bar. José María de la Fuente. Villaumbrales.

POR CIERRE de tienda rendo baldas, cortadora y báscula, y local. Calle Las Cantigas, núm. 7, de 5 a 7 tarde.

VENDO cebada caballar y teja negra nueva, en Lomas. Viuda de Payo.

Vehículos

VENDO Ducati Forza último modelo, muchos extras. Teléfono 747716.

VENDO tractor, doble tracción, 100 C. V. Florentino Gil. Villambrán.

VENDO tractor Super Ebro 55, recién rectificado. Alejandro García. Peral de Arlanza. (Burgos).

Ventas

VENDO paja de titarros y cebada en cantidad. Alberto Nebreda. Astudillo.

VENDO cebada en Villoldo. G. Ortega.

FULDA neumáticos importación, máxima seguridad tracción, economía, para todo vehículo.

FULDA concesionario Palencia Provincia Autocares GOVA. Venta, montaje, todas marcas neumáticos. 725408.

FULDA neumáticos importación. Agrícola, gran duración, precios sin competencia.

VENDO alfalfa. Villamartín de Campos. Boni Primo

VENDO 150 fardos de paja blanca. Mariano León. Baquerín de Campos.

VENDO alfalfa empacada. Cardeñosa de Volpejera. Domingo.

PRIMERAS COMUNIONES
Para adquirir sus regalos de Primera Comunión, les sugerimos visiten nuestra Librería, disponemos de una extensa gama de artículos que le facilitará su elección
Librería DIARIO - DIA
Mayor, 67 — Tlfno. 74 04 17

M.C.D.2022

CRUCIGRAMA

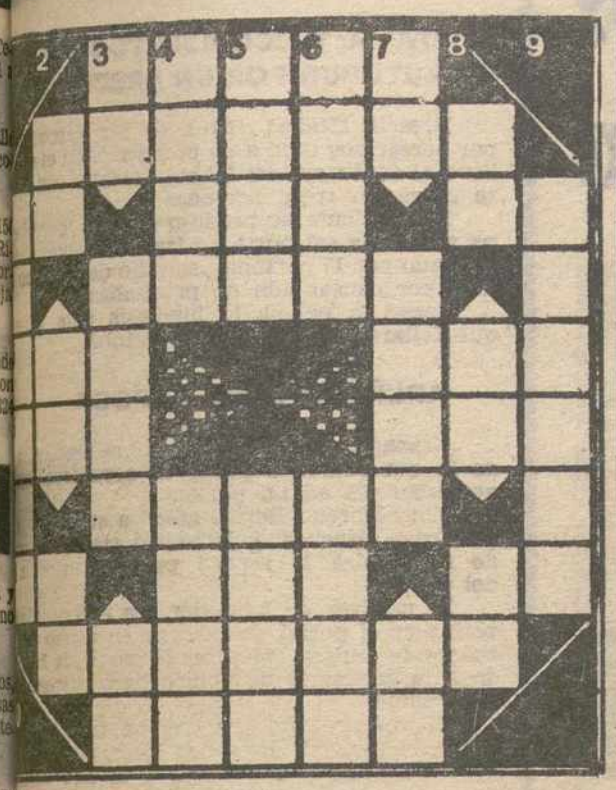

HORIZONTALES: 1: Garito o casa de juego de mala ...a. 2: Natural de cierta ciudad española. 3: Letra griega. Nombre de letra. Doscientos. 4: Río de Francia. 5: ...ta. (al rev.) Licor. 6: Región marroquí. Río de Siberia. ...ombre de mujer. 8: Dativo del pronombre. Ciudad de ...dia en la antigua Contestania. Preposición. 9: Mes del ...musulmán. 10: Obtusos y sin punta.

VERTICALES: 1: Número gramatical. 2: Nota musical. ...erbio. Desinencia verbal. 3: Interjección. Ciudad de ...uecos en la costa del Atlántico. Voz militar. 4: Me... de superficie. Cierto deporte. 5: Hado, destino. An... estado vecino de la Caldea. 6: Dan en el suelo. ...ro tumor. 7: Part. inseparable. Cierta piel. Naipe. 8: ...gua provenzal. Vocal repetida. Preposición. 9: Nombre ...mujer.

SOLUCIONES A LOS PASATIEMPOS DEL DIA ANTERIOR

AL CRUCIGRAMA

HORIZONTALES: 1: Bo... 2: Maletas. 3: Pi. Eme. 4: Arana. 5: Res. Loé. ...ui. MIV. 7: Amena. 8: ...rl. SS. 9: Cayados. 10: ...

VERTICALES: 1: Pirata. 2: Mi. El. LC. 3: Ba. Asia. aC. 4: Oler. Mayo. 5: Gema. Erar. 6: Aten. Nido. 7: Ra. Alma. Os. 8: Su. Oí. SS. 9: Nuevos.

AL VISTAGRAMA

—El B y el F.

MUNDO INSOLITO

AGUA MINERAL A DOMICILIO

Los habitantes de la localidad valenciana de Chulilla tendrán agua mineral «a domicilio», al conectar las aguas de un balneario con el servicio de agua potable.

Las obras para poder dar este servicio han sido realizadas por el IRYDA, y el coste ha sido de 29 millones de pesetas.

El desnivel salvado para elevar el caudal del agua es de 150 metros y la distancia entre la población de Chulilla y el balneario de Fuencaliente, de donde provienen las aguas, de cuatro kilómetros.

El servicio beneficiará a unas dos mil personas, la mitad de ellas habitantes de Chulilla, y el resto, población flotante.

MAQUINA PARA EXTRAER PIEDRAS DE LA VESICULA

Las piedras de la vesicula pueden ser extraídas sin necesidad de operación quirúrgica con una máquina inventada en la Universidad de Chongqing (centro de China) informa el diario «China Daily».

El nuevo parato envia señales vibratorias que activan los conductos biliares en el hígado y logran la expulsión de las piedras al intestino.

Según el mencionado periodico, ya han sido tratados 37 pacientes con esta técnica revolucionaria, de los cuales 27 se han curado completamente y otros 7 están teniendo una evolución satisfactoria.

El China Daily indica que la Tercera Escuela de Medicina del Ejército ayudó al desarrollo del nuevo invento.

BLANQUITA AMARO

tagonizada por ella y Luis Sandrini, uno de los cómicos más grandes del mundo.

En los archivos más importantes se encuentran "suculentas" y agradables opiniones que aquel cómico tuvo de esta actriz. Pero los éxitos obtenidos a través de su larga carrera jamás pudieron eliminar la sencillez y humildad de Blanquita.

También en México desarrolló una labor extensa e incluso llegó a protagonizar películas junto al celébre Mario Moreno, "Cantinflas", con el cuál mantiene, aún, una hermosa y sincera amistad.

SU CELEBRE ANECDOTA ECUATORIANA

Son muchos los países que contaron con la presencia y la labor artística de Blanquita Amaro. En España, país al cuál ama y añora constantemente, fue una de las vedettes más cotizadas desarrollando largas temporadas en teatros de gran revista musical. Sus películas en Cuba recorrieron una buena parte del mundo, entre ellas aquella titulada "Embrujo antillano" y donde hacía derroche de simpatía y de talento interpretativo. Junto a ella en aquella ocasión se lució el galán de moda en México, Ramón Armengot y la también cubana, María Antonieta Pons.

Pero una de las anécdotas más importantes en su carrera fue la sucedida en Ecuador cuando una multitud se lanzó hacia ella en la escalerilla del avión ocasionándole varias fracturas por las que tuvo que suspender sus actuaciones en el referido país. Hasta estos extremos llegaba la fama y el elevado número de admiradores con que contaba esta aún bella artista. Entonces dijo: "Aunque me veo imposibilitada de actuar, me siento feliz porque también mi llegada ha sido un triunfo".

Por Roberto CAZORLA
Servicios Especiales EFE

TABLEROGRAMA

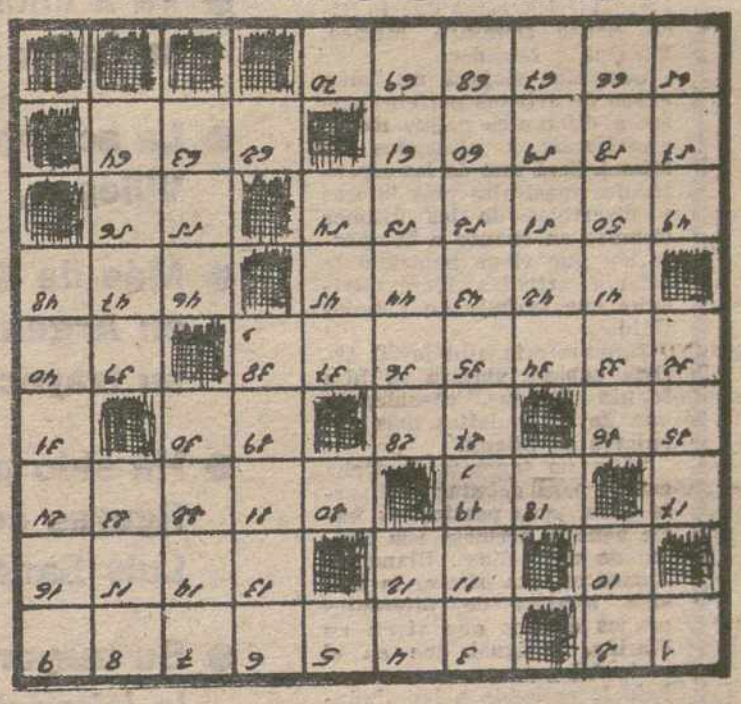

A — — — — — — — — Prevención de víveres o de otra cosa.
3 28 52 24 18 64 8 45

B — — — — — — — — Capital española.
46 53 2 21 38 67 36 10

C — — — — — — — — Los que han recibido las órdenes sagradas.
50 62 4 31 48 35 9 19

D — — — — — — — — — — Provincia española.
6 58 44 57 39 65 7 27 47 30

E — — — — — Pasta de sopa.
41 14 59 1 17

F — — — — — Cabellos.
23 56 29 60 15

G — — — — — — Completos.
54 40 32 49 63 11

H — — — — — — — Resistentes, fuertes.
5 69 33 51 55 37 22

I — — — — — Examinar si un verso tiene la medida que le corresponde.
13 43 20 68 42

J — — — — Número.
70 25 66 61

K — — Nota musical.
26 34

L — — Nota musical.
16 12

...cord mundial del salto de rana

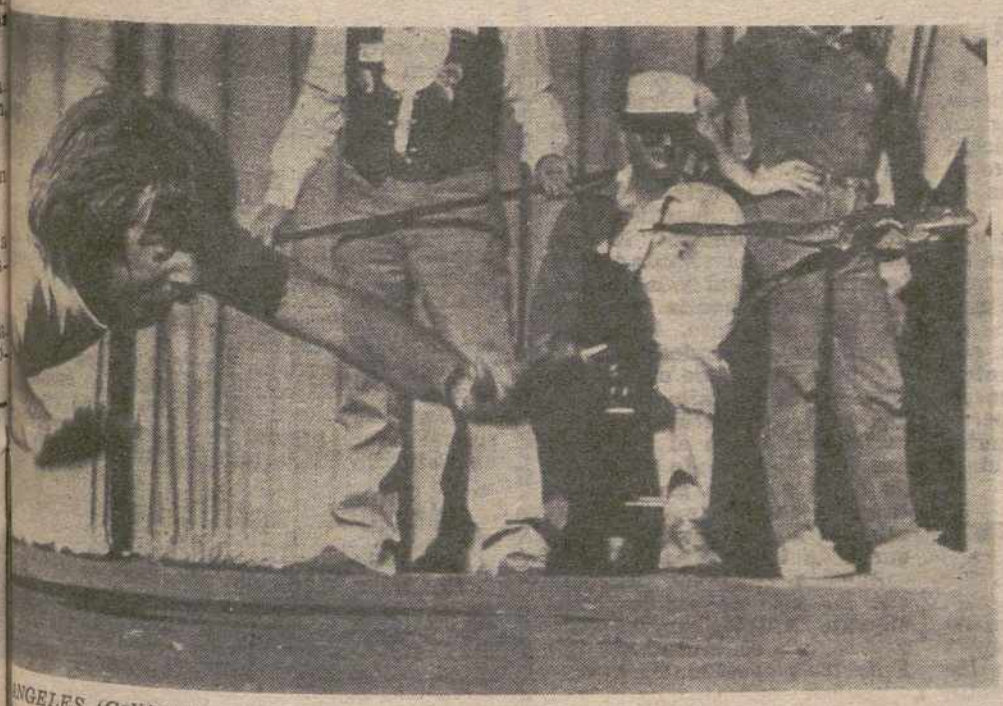

...NGELES (California, EE. UU.).—Bruce Hamilton persigue a su rana Johnny Jumper, ...conseguido superar el récord mundial con un salto de 617'22 centímetros, en la celebración del aniversario del Salto de la Rana del Condado de Calaveras, que tuvo lugar en Los Angeles.—(Telefoto EFE-AP)

M.C.D.2022

BLANQUITA AMARO: La vigencia de un mito

Para todo aquel que tenga los 30 años cumplidos el nombre de Blanquita Amaro tiene que decirles mucho. Aunque los más jóvenes también la conocen, puesto que jamás ha estado alejada de la farándula, ya que, desde hace muchos años, ha mantenido su programa de televisión en Miami, y suele hacer giras "relámpago" a diferentes países iberoamericanos.

MEDIR

SU POPULARIDAD

Quizá sea Blanquita Amaro una de las mujeres más inquietas del mundo artistico iberoamericano en Estados Unidos. Está trabajando siempre y su optimismo la "arrastra" constantemente a ofrecer buenos espectáculos musicales, así como representar comedias a su medida las cuales se mantienen en cartel durante largas temporadas.

Pero ahora esta actriz de la alta comedia y una de las rumberas más cotizadas que ha tenido Cuba, se lanzará a una "aventura" artística actuando en varios países de Iberoamérica, como Puerto Rico, Santo Domingo, México, Panamá y Ecuador.

Con ella viajará un buen grupo de artistas pertenecientes a diferentes países iberoamericanos y afincados en Miami. Será uno de los espectáculos musicales más lujosos y divertidos de los últimos tiempos en cuanto a la aportación que viene haciendo la colonia artística iberoamericana que trabaja en Estados Unidos.

Junto a esta aún jovial artista cubana viajará su hija Idania Villegas, considerada una de las vedettes más populares de Miami.

"Aún no tenemos la fecha exacta para debutar en Puerto Rico, pero partiremos hacia aquella hermosa isla dentro de unos días". Blanquita Amaro intenta ofrecer la más viva imagen de diferentes grupos étnicos que viven en Florida, al igual que en el resto del país, ya que su trabajo lo extiende a las ciudades más importantes.

OPORTUNIDADES

PARA TODOS

"El show de Blanquita Amaro" en la televisión norteamericana ha sido uno de los "trampolines" más directos y sólidos en cuanto al lanzamiento de docenas de artistas iberoamericanos, puesto que siempre ha estado dispuesta a colaborar, a recibir y a lanzar a todos aquellos valores que lo merecen. "Siempre ha imperado en mi programa lo iberoamericano, ya que nuestra mayor ambición es ofrecer lo que realmente nos representa: tratar de convencer a los nativos del país de que también tenemos arte a borbotones, es mi gran preocupación. Y lo estamos logrando".

Y es cierto, sería muy difícll que por Miami pasara un artista iberoamericano, aunque sea de incógnito, que Blanquita Amaro no lo presente en su espacio.

"De momento mi programa está paralizado porque estamos planificando una nueva línea, además de comprar un espacio más largo, es decir, que en cuanto salga al aire de nuevo será por dos horas de duración".

Ella es de las artistas que cuenta con el mayor apoyo de las firmas comerciales de más prestigio de Florida. Y es que, cualquier producto que se anuncie en su espacio es, como dicen los comerciantes, "dinero asegurado": la inmensa mayoría conecta el programa televisivo de esta mujer que ha vivido dedicada totalmente a la actuación.

LA QUE MAS TROFEOS

HA LOGRADO

Cuando el cine argentino estaba en auge, Blanquita Amaro se hallaba entre las figuras más cotizadas, puesto que suman más de cuarenta las comedias que filmó como protagonista y compartiendo con los actores más ilustres de su tiempo.

La insigne actriz Olinda Bozán dijo en aquella época de Blanquita Amaro: "El cine argentino se ha vitalizado con toda la juventud y la belleza exótica de Blanquita Amaro y yo, personalmente, le estaré eternamente agradecida".

Olinda Bozán fue una de las actrices de la alta comedia que más compartió con esta mujer nacida en el Caribe y que tan dignamente ha llevado la música, la gracia y la canción cubana por todo el mundo. Ha sido una de las que más trofeos ha logrado.

Además, entre las películas que los más entendidos consideran "antológicas del cine argentino", se encuentra "El Seductor", obra maestra pro-

(Continúa en la pág. anterior)

Blanquita Amparo.—(Foto EFE)

- **Va a iniciar en Puerto Rico una gira por Iberoamérica**
- **La acompañará su hija Idania Villegas, primerísima vedette**
- **Más de 40 películas filmadas en Argentina acreditan su trayectoria**
- **Ha sido protagonista con figuras como Cantinflas, Luis Sandrini, Olinda Bozán...**
- **Su mayor interés es divulgar la labor de artistas iberoamericanos residentes en U. S. A.**

SUCESOS

ITALIA: TRECE MUERTOS AL CAER U AUTOBUS POR UN PRECIPICIO

Brescia (Italia). (Efe). — Un autobús ocup por peregrinos cayó a un precipicio, en el camino lleva al santuario del Monte Castello. En el acci te murieron trece personas.

El accidente se produjo en una localidad co na a Brescia (al norte de Italia) cuando un aut ocupado por 17 personas, se salió del camino de m taña por causas aún no precisadas.

Según la policía la hipótesis más verosimil que fallaron los frenos del autobús.

APUÑALO A SU ESPOSA

Granada. (Efe). — Un hombre mató a su mu de la que estaba a punto de separarse legalme apuñalándola en un portal.

Juan Moreno Bernal atacó a su mujer, Ana ría Orive Sánchez, y le asestó tres puñaladas, de las cuales le separó prácticamente la cab del tronco.

El cadáver de la mujer fue encontrado por vecino en el portal de su casa, en medio de un charco de sangre, mientras el parricida había ac do a la comisaría de policía para entregarse vol tariamente.

El matrimonio, que estaba tramitando su paración judicial, tenía dos hijos, uno de diez a que vivía con Juan Moreno y el otro de dos a que vivía con la víctima.

UN NIÑO DE SEIS AÑOS MURIO ATROPELLADO POR UN CAMION

Madrid. (Efe). — Un niño de seis años sultó muerto y su hermana de dos años h leve al ser atropellados por un camión cuando gaban dentro de una caja de cartón, en el c de la calzada.

Las víctimas son Jorge Guerrero Ruiz y hermana Noemí. El suceso ocurrió cuando un mión marca "Ebro", pasaba por la calle Alegría la madrileña población de Alcalá de Henares, 20 horas del lunes.

El conductor del vehículo vio que una caja de cartón situada en medio de la calle se m pero creyó que era a causa del viento. De todas mas intentó esquivarla, sin conseguirlo nada que parcialmente, ya que una de las ruedas d teras del camión pasó por encima de la caja, en interior jugaban los dos niños.

COLOMBIA: ENCONTRARON LOS CADAVERES DE TRES HERMANOS HABIAN SIDO SECUESTRADOS

Popayán (Colombia). (Efe). — Lo policía co biana encontró los cadáveres de tres hermanos fueron secuestrados el pasado día 19.

Un portavoz militar dijo que las víctimas sido identificadas como los hermanos Perdomo no, quien fueron alcanzados por múltiples pro tiles de arma de fuego, y sus cadáveres abandona en la aldea "La Laguna".

Según la misma fuente, los tres hermanos, del ganadero y hacendado Adelmo Perdomo, fu secuestrados la semana anterior en las afueras municipio de Humo Seco, cuando regresaban localidad procedentes de una de sus fincas.

La policía de La Laguna no descarta la pos dad de que el triple asesinato hubiera sido com por guerrilleros de la zona, pues sobre los cadá de los hermanos Perdomo, fueron hallados pa tos con contenido revolucionario.

ESTRANGULO A SU ESPOSA Y S ENTREGO EN COMISARIA

Tarrasa. (Efe). — Después de estrangular esposa, Juan Francisco Hernández, de 29 años presentó en la comisaría de Tarrasa, acompa por sus hijos de cuatro y seis años.

Los funcionarios policiales encontraron domicilio del matrimonio el cadáver de Ca Vizcaíno Navarro, de 28 años, sobre un sofá una corbata del marido anudada al cuello.

Juan Francisco Hernández nació en Tarra su mujer era natural de Gador (Almería) y re en Cataluña desde hace bastantes años.

BELGICA: ESPAÑOLA DETENIDA TRAFICO DE HEROINA

Bruselas. (Efe). — Una ciudadana españo sido detenida el pasado domingo en el tren Ám dam-París cuando transportaba 200 gramos de roína valorada en 3.400.000 pesetas, informó la policía belga.

Se trata de Ana María Torres Nogués, d drid, que ingresó en prisión preventiva en la lidad belga de Mons, donde se ha abierto el su

M.C.D.2022